Obec Staškov

Spravodaj obce

Staškov

2/2020 DECEMBER 2020 9. ROČNÍK TROJMESAČNÍK NEPREDAJNÉ

V tomto čísle:

- Aktuality z našej obce
- Uznesenia Obecného zastupiteľstva
- Užitočné informácie
- Z činnosti spolkov
- Info zo ZŠ a MŠ
- Spoločenská kronika

Vážení Staškovčania,
prajeme Vám krásne prežitie
Vianočných sviatkov,
veľa lásky, pokoja a pohody
v kruhu svojich najbližších.
V Novom roku 2021
veľa zdravia a spokojnosti.

Ladislav Šimčisko, starosta obce
a zamestanci obecného úradu.

Sme radi, že sa nám podarilo vydať

Obecný kalendár 2021

Pre našich občanov a priaznivcov opäť prinášame obecný kalendár. Nájdete v ňom krásne fotografie a tipy na výlety v našej obci. Je plný praktických informácii, sú v ňom vyznačené zbery odpadov. Veríme, že sa Vám bude páčiť. **Kalendár bude k dispozícii na obecnom úrade počas pracovných hodín.**

OZNAM: Pracovná doba na stavebnom úrade Staškov

Každý týždeň v piatok od 7:00 do 15:00 hod.

Zamestnanec: Mgr. Miroslava Štrbová
Telefón: 041/43 02 715
E-mail: miroslava.strbova@staskov.sk
Vaše žiadosti a konzultácie na stavebnom úrade vybavíte iba každý piatok od 7:00 do 15:00 hod.

POČAS CELÉHO ROKA SME PRACOVALI NA ZVEĽAĎOVANÍ NAŠEJ OBCE Viac na str. 2-3

Zateplenie obecného úradu a rekonštrukcia sobášnej siene na obecnom úrade.

Modernizácia učební ZŠ a rekonštrukcia ihriska

Výstavba chodníkov v obci a oplotenie futbalového areálu

www.staskov.sk

Vážení spoluobčania, milí Staškovčania,

prihováram sa Vám v našom spravodaji po dlhšom čase. Všetky tie okolnosti doby, ktorú momentálne žijeme znamenali aj ekonomický dopad na hospodárenie celej samosprávy a samozrejme i našej obce. Jarné prognózy predpokladali výpadok podielových daní pre obec Staškov až vo výške cca 170 000 eur. Na zverejnené predpoklady obec reagovala radikálnou úpravou rozpočtu a znížením všetkých plánovaných výdavkov. Okrem krátenia výdavkov na mzdy zamestnancov obce, odmeny poslancov, kultúrne a športové podujatia a iné bežné výdavky sme upustili od realizácie plánovaného asfaltovania nespevnených miestnych komunikácii a prijatia úveru vo výške 300 000 eur na tento účel. V konečnom dôsledku bol výpadok podielových daní nižší, teda v sume 56 562 eur.

Napriek nepriaznivému ekonomickému vývoju obec zrealizovala časť plánovaných investičných aktivít:

- vymenili sme umelú trávu na ihrisku pri základnej škole v hodnote 17 666 eur (dotácia bola 10 000 eur)
- rozšírili sme kamerový systém v obci v hodnote 7 398 eur (dotácia bola 5 000 eur)
- nainštalovali sme bezplatný internet (Wifi free) v priestore pred obecným úradom, poštou, zdravotným strediskom, kostolom, starou školou, základnou školou, materskou školou, rodným domom Jozefa Kronera, v areáli futbalového štadióna, v budove obecného úradu a zdravotného strediska v celkovej hodnote 17 141 eur (dotácia bola 15 000 eur)
- realizovali sme projekt na zvýšenie kvality vzdelávania v našej základnej škole v celkovej hodnote 123 691,05 eur (dotácia bola 109 840,57 eur). V rámci tohto projektu sme nakúpili potrebný nábytok do učební v hodnote 21 012 eur, didaktické pomôcky potrebné pre výučbu v hodnote 42 473,34 eur, vybavenie pre informatizáciu vyučovacieho procesu v hodnote 34 775,40 eur, knihy do školskej knižnice v hodnote 11 690,18 eur a zrealizovali potrebné stavebné práce v hodnote 13 740,13 eur.

Zamestnanci obecného technického podniku vybudovali chodník pre peších na vyšnom konci (od supermarketu Jednota po hranicu s obcou Podvysoká) v dĺžke 393 m. Náklady na potrebný materiál zakúpila obec za 35 181,77 eur. Chodník v dĺžke 17,50 m však bohužiaľ nemohol byť vybudovaný, nakoľko vlastník pozemku v tejto časti najskôr súhlas s výstavbou chodníka na jeho pozemku dal, ale neskôr ho odvolal. Je to na škodu tých, ktorí nový chodník využívajú a pre všetkých, ktorí cez Staškov iba prechádzajú je takéto prerušenie chodníka ťažko pochopiteľné. Ja verím, že v budúcom roku dôjde k dohode s vlastníkom pozemku a nebude nevyhnutné riešiť problém inštitútom vyvlastnenia. Podobný problém je i pri príprave stavby chodníka na nižnom konci, kde je potrebné dobudovať cca 100 m chodníka po hranicu s obcou Raková. Niekoľko vlastníkov pozemkov pod stavbu nie je ochotných o odpredaji ani komunikovať. Zdá sa, že v tomto prípade bude vyvlastnenie nevyhnutné. Na tomto mieste chcem však poďakovať tým vlastníkom pozemkov, ktorí pristúpili k potrebe výstavby chodníkov v našej obci veľmi ústretovo.

Obecný podnik v tomto roku zrekonštruoval časť oplotenia v areáli futbalového štadióna. Hodnota zabudovaného materiálu bola 13 373,13 eur (dotácia bola 10 000 eur). Na opravu odvodnenia miestnej komunikácie smerom k Slovenskému dvojkrížu oproti farského kostola obec vyčlenila na nákup materiálu 5 812,69 eur. Práce vykonal obecný podnik.

Aktuálne zamestnanci obecného podniku pracujú na zateplení čelnej steny a rekonštrukcii vstupu do budovy obecného úradu. Na nákup potrebného materiálu obec vyčlenila 25 000 eur.

Tento rok je pre každého z nás neobvyklý a mimoriadne náročný. Chcem poďakovať všetkým zamestnancom obce za zvládnutie svojich pracovných povinností vzhľadom i na možné zdravotné riziká, ktoré vzniknutá situácia so sebou prináša. Ďakujem za pochopenie Vám obyvatelia našej obce, keď pri obmedzenom chode obecného úradu, základnej i materskej školy prejavujete veľkú mieru trpezlivosti a empatie. Zvlášť patrí poďakovanie a uznanie členom Dobrovoľného hasičského zboru Staškov, ktorí počas celého roku plnia rôzne úlohy v súvislosti s aktuálnou situáciou a veľmi aktívne sa zúčastnili i všetkých troch kôl testovania na COVID-19, ktoré prebehli v našej obci.

Milí Staškovčania, v tomto roku sme nemali žiadnu možnosť sa stretnúť na rôznych tradičných kultúrno-spoločenských a športových podujatiach a nestretneme sa ani na obľúbenej spoločnej oslave Silvestra pred obecným úradom. Prajem Vám všetkým krásne a požehnané Vianoce a Nový rok 2021, aby sme v zdraví prežili v kruhu svojich blízkych, priateľov a známych bez rôznych obmedzení, tak ako sme vždy boli zvyknutí.

S úctou LADISLAV ŠIMČISKO, starosta obce

Aktuálne práce, projekty a dotácie

ZATEPLENIE OBECNÉHO ÚRADU / Práce na rekonštrukcii prebiehajú od 8/2020, práce budú pokračovať v roku 2021.

KAMEROVÝ SYSTÉM / Zavedený vo viacerých častiach obce. Využil sa aj na priamy prenos pri celoplošnom testovaní v našej obci.

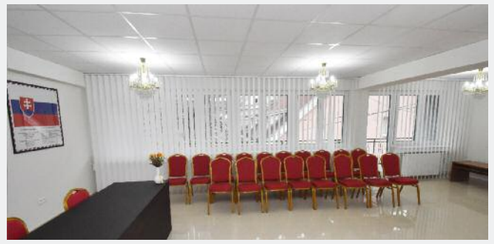

SKRÁŠLENIE SOBÁŠNEJ SIENE / Sieň slúži svojmu účelu od 3/2020.

VEĽKÁ REKONŠTRUKCIA UČEBNÍ ZÁKLADNEJ ŠKOLY A MULTIFUNKČNÉHO IHRISKA / Prerábka trvala počas letných prázdnin. Škola má viacero zmodernizovaných učební, na multifunkčnom ihrisku pri škole sa vymenil trávnik.

OPLOTENIE FUTBALOVÉHO AREÁLU / Prebiehalo počas jarných mesiacov 2020.

VÝSTAVBA CHODNÍKA OD SUPERMARKETU COOP JEDNOTA NA VYŠNOM KONCI SMEROM NA PODVYSOKÚ / Prebiehala od začiatku roku 2020, ukončená bola v 9/2020.

Výsledky celoplošného testovania v našej obci

V rámci **prvého kola** celoplošného testovania v obci Staškov v dňoch 31. 10. – 1. 11. 2020 bolo otestovaných 2073 osôb, z toho bolo 47 osôb pozitívnych, čo je 2,27%. V rámci **druhého kola** celoplošného testovania v obci Staškov v dňoch 7. – 8. 11. 2020 bolo otestovaných 1953 osôb, z toho bolo 26 osôb pozitívnych, čo je 1,33%. V rámci **tretieho kola** celoplošného testovania v obci Staškov v dňoch 21. – 22. 11. 2020 bolo otestovaných 568 osôb, z toho bolo 116 s adresou mimo obce Staškov, celkovo bolo 6 osôb pozitívnych a z toho 1 osoba s adresou mimo obce, čo je 1,06%.

Celkové náklady na prvé a druhé kolo celoplošného testovania obec Staškov vyčíslila na 4599,24€. Tretie kolo celoplošného testovania bolo vyčíslené na 1353,89€.

Materiál	Množstvo	MJ	Jednotková cena za MJ	Cena spolu na verifikáciu 1, 2 kolo testovania	3 kolo testovania
Respirátor	50	ks	4,4	220,08	
Rukavice jednorázové lekárske	200	ks	15,9	31,8	
Overal – ochranný	6	ks	16,67	120	
Overal – ochranný	6	ks	24	144	
Štít / Okuliare	6	ks	17,5	105	
Dezinfekčný prostriedok na ruky na báze alkoholu 70% (do dávkovačov)	5	l	45,92	45,92	
Dezinfekčný prostriedok na plošnú dezinfekciu (miestnosti, odevy a odpad) a na dezinfekciu štítov (na báze chlóru alebo 3% peroctová kyselina)	10	ks	24	240	
Papierové utierky 1 rolka/50 ks (prípadne servítky 100 ks na 50 osôb)	15	bal	1,395	25,11	
Odmena administratívnemu pracovníkovi	5	ks	200	1000	
Odmena administratívnemu pracovníkovi	5	ks	200	1000	
Strava	84	ks	5 €/4 €	378	
Strava	80	ks	4,25	340	
Iné – šatňový blok farebný	20	ks	0,3565	8,556	
Iné – nožík drevený na jedlo	100	ks	0,0391	4,692	
Iné – vidlička plastová na jedlo	40	ks	0,0233	1,118	
Iné – vidlička drevená	60	ks	0,062	4,464	
Iné – lyžička drevená na jedlo	100	ks	0,0465	5,58	
Iné – výstražná páska	2	ks	6,4415	15,46	
Iné – plynové fľaše -vykurovanie stanov odberného miesta	3	ks	16,27	48,81	
Iné – plynové fľaše -vykurovanie stanov odberného miesta	2	ks	16,27	65,08	
Iné – stavanie a demontáž stanov odberného miesta	2	ks		675	
Iné – aktivácia kamerového systému pre online vysielanie počas 1 a 2 testovania	1	ks		120,57	
Odmena administratívnemu pracovníkovi	4	ks	200		800
Strava	80	ks	6€ /5 €		440
Iné – plynové fľaše – vykurovanie odberného miesta	7	ks	16,27		113.89
Celkom				**4 599,24 €**	**1 353,89 €**

Vynaložené náklady na celoplošné testovanie v prvom a druhom kole už boli obci preplatené.

Zber obnoseného šatstva

Oznamujeme občanom, že v prípade ak chcú odovzdať staré šatstvo, textílie môžu odovzdať **DO ZBERNÝCH NÁDOB PRI TESLE ALEBO NA POLGRÚNI PRI JEDNOTE.** V prípade, ak sú kontajnery plné môžete odovzdať **po telefonickom dohovore na tel: na: 0948 610 807 do zberných nádob v areáli FK Slávia Staškov**.

Chceli by sme požiadať občanov, aby okolo kontajnerov zo starým šatstvom nerobili neporiadok, nedávali vrecia mimo kontajner (týka sa to zberných nádob pri Tesle a na Polgrúni pri Jednote). Ďakujeme.

Činnosť Dobrovoľného hasičského zboru Staškov za rok 2020

Ako predseda DHZ by som Vás chcel informovať o činnosti nášho hasičského zboru. Začiatkom roka sme sa zúčastnili na Výročných členských schôdzach v družobnej obci Valašská Bystřice, v Rakovej a Olešnej.

Dňa 8. februára 2020 sa konala výročná členská schôdza v Staškove, na ktorej boli niektoré hasičky a hasiči ocenení diplomami a medailami za ich svedomitú a poctivú prácu v DHZ.

Spomenul by som zásahy pri požiaroch:

- **11. januára 2020** – vyťahovanie osobného automobilu z rieky Kysuca
- **4. marca 2020** – hasenie požiaru automobilu pri bytovke
- **6. apríla 2020** – veľký lesný požiar v Oščadnici, kde zasahovalo 18. hasičských zborov
- **7. apríla 2020** – požiar rodinného domu v Rakovej
- **15. júna 2020** – lesný požiar v Staškove, neďaleko starej školy na Polgrúni

Tento rok bol veľmi daždivý. Naši hasiči museli čerpať veľa krát vodu zo zaplavených záhrad, prítokových ciest a potokov v obci aj mimo obce.

Vďaka nepriaznivej situácii, ktorá nastala sa podarilo a mohlo uskutočniť len málo súťaží. Naši muži sa zúčastnili len na hasičských súťažiach: Blažovce – nočná, Varín – denná, Zákopčie - okresné kolo.

Keď zasiahla našu obec pandémia COVID - 19 bolo to veľmi náročné pre našich hasičov. Pravidelne každý týždeň dezinfikovali v obci zástavky a niektoré miesta verejného priestranstva, celú Základnú školu a Obecný úrad, Zdravotné stredisko, všetky schodiská na bytovkách pri Obecnom úrade.

Naši hasiči a hasičky sa podieľali pri organizovali činností spojených s celoplošným testovaním na COVID-19 v našej obci v dňoch 31. októbra, 1. novembra, 7. októbra, 8. októbra 2020.

Na záver by som Vám chcel poďakovať dobrovoľné hasičky a dobrovoľní hasiči za Vašu namáhavú, svedomitú a obetavú prácu, ktorú robíte pre náš hasičský zbor, ale aj pre našu obec.

Veľmi pekne Vám ďakujem.

Ján Janošec,
predseda DHZ a výbor DHZ

DIVADELNÝ SÚBOR STAŠKOVAN
Zlaté divadelné okamihy prerušil COVID-19

Ak mám zhodnotiť činnosť DS Staškovan za rok 2020, musím sa bezprostredne vrátiť do roku 2019.

V tomto roku totiž členovia divadelného súboru v rámci 6. ročníka prehliadky divadelných ochotníckych súborov „Po Kronerovej ceste“ odohrali dňa 13. júla premiéru hry Zabíjačka od autorov F. Liptáka, D. Dušeka a Martina Šulíka.

Premiéra sa uskutočnila súbežne so 48. ročníkom futbalového turnaja O pohár Jozefa Kronera.

Po úspešnom ohlase z premiéry sa viacerí občania dožadovali reprízy, ktorá sa odohrala 1. septembra 2019. Diváci boli spokojní, smiech sa unášal celou sálou a my sme boli šťastní, že sme im priniesli radosť, uvoľnenie a spokojnosť.

Pri príležitosti Mesiaca úcty k starším súbor prijal pozvanie do obce Makov, kde sa tiež veľmi úspešne predstavil s uvedenou hrou. Nebolo to inak ani v obci Podvysoká, kde sa prítomní pozvaní seniori tešili z uvedeného predstavenia práve v deň Sv. Mikuláša.

V roku 2020 na Fašiangy – konkrétne 22. februára sme rozveselili zasa občanov krásnej obce Korňa. Preplnená sála viackrát odmeňovala účinkujúcich dlhým potleskom.

Po doporučení Kysuckého kultúrneho strediska v Čadci sa náš súbor prihlásil do národnej súťažnej prehliadky ochotníckych súborov s inscenáciami pôvodnej slovenskej dramat. tvorby, ktorá sa každoročne koná v apríli v susednej obci Raková. Na základe našej videonahrávky odborná programová porota vybrala náš divadelný súbor s hrou Zabíjačka na Palárikovu Rakovú, kde sme mali reprezentovať nielen našu obec, ale i Kysuce.

Žiaľ, COVID – 19 nám v tom zabránil a nastala dlhá, nútená kultúrna pauza. Palárikova Raková sa má uskutočniť v apríli 2021. Prajeme si to!

V októbri 2020 sme mali odohrať vystúpenie v Kultúrnom stredisku v Turzovke a to pri príležitosti úcty k starším. Toto vystúpenie sa z dôvodu COVID – 19 tiež muselo zrušiť.

V tom istom mesiaci sme sa zaregistrovali do Národného osvetového centra v Bratislave. Prihlásili sme sa teda s našou divadelnou hrou Zabíjačka do celoštátnej postupovej súťaže a prehliadky divadla dospelých Belopotockého Mikuláš - to je vrcholné podujatie svojho druhu na Slovensku. Hlavným cieľom tejto súťaže je získavanie vedomostí, rozvíjanie zručností a umelecko-odborný rast neprofesionálnych divadelných kolektívov prostredníctvom poznávania, realizácie a prezentácie divadelnej tvorby. Víťazný kolektív alebo jednotlivec podujatia je každý rok navrhnutý na účinkovanie na najstaršom festivale neprofesionálneho divadla v Európe – na Scénickej žatve. Po vzhliadnutí videonahrávky mala naša divadelná hra veľký úspech, zvíťazila a bola navrhnutá odbornou porotou práve na účasť na tomto festivale - Scénická žatva, ktorá sa bude konať ONLINE v dňoch od 14. 12. - 20. 12. 2020. Prvýkrát v histórii nášho divadelníctva a divadelných súťaží sa zapojí súbor z Kysúc a sme veľmi šťastní, že to je práve náš divadelný súbor Staškovan. Držte nám palce, aby nielen účinkujúci mali veľkú radosť z dosiahnutého hereckého kumštu ale i celá obec.

Mgr. Jozefína Poláčiková – réžia
PhDr. Katarína Prengelová, PhD. – členka divadelného súboru

Uznesenia plánovaného zasadnutia Obecného zastupiteľstva zo dňa 28. februára 2020

UZNESENIE 1/2020

K otvoreniu plánovaného zasadnutia obecného zastupiteľstva, schváleniu programu rokovania, voľbe návrhovej komisie, overovateľov a určeniu zapisovateľa zápisnice.
Obecné zastupiteľstvo obce Staškov

A/ SCHVAĽUJE
a) program rokovania Obecného zastupiteľstva Staškov
b) návrhovú komisiu:
Predseda návrhovej komisie: Peter Fuček, členovia: Ján Janošec, Mgr. Ján Kubošek
c) overovateľov zápisnice: Patrik Gottwald, JUDr. Štefan Pončka

UZNESENIE 2/2020

K bodu č. 3: Kontrola uznesenia
Obecné zastupiteľstvo obce Staškov

A/ BERIE NA VEDOMIE
Uložené bolo
a) Obecné zastupiteľstvo ukladá obecnému úradu dať vypracovať znalecký posudok na priamy odpredaj parcely č. 105/3 o výmere 10 m^2 a parcely č. 108/20 o výmere 25 m^2 pre žiadateľku Janku Badurovú. Úloha trvá.
b) Obecné zastupiteľstvo ukladá obecnému úradu pripraviť priamy odpredaj majetku obce, časť parcely č. 6522/13, v zmysle geometrického plánu, ktorý si dá vypracovať na vlastné náklady žiadateľka Anna Cabuková – žiadosť o odkúpenie pozemku. Úloha splnená.
c) Obecné zastupiteľstvo ukladá Obecnému technickému podniku riešiť žiadosť o riešenie kanálu cez pozemok od pána Pavla Turiaka. Parcela rodinného domu CKN č. 2029/2. Úloha trvá.
d) Obecnému úradu dať vypracovať znalecký posudok na celom pozemku, na všeobecnú hodnotu majetku. Parcela CKN. č. 759 – trvalý trávnatý porast o výmere 173 m^2 v katastrálnom území obce Staškov, zapísaný na LV č. 1662 pre žiadateľa Jána Perďocha. Úloha trvá.
e) Obecné zastupiteľstvo ukladá Obecnému technickému podniku namontovať svetlo v zmysle žiadosti od pána Zdeňka Záhradníka. Realizácia sa vykoná v roku 2020. Úloha trvá.

UZNESENIE 3/2020

K bodu č. 4: Schválenie termínovaného úveru a úveru univerzal
Obecné zastupiteľstvo obce Staškov

A/ PEROKOVALO
Prijatie termínovaného úveru vo výške 280 tis. € na účel asfaltovanie ciest poskytnutého zo strany Prima banka Slovensko, a.s. so sídlom Hodžova 11, 010 11 Žilina a municipálného úveru – Univerzal vo výške 20 tis. € poskytnutého zo strany Prima banka Slovensko, a.s. so sídlom Hodžova 11, 010 11 Žilina, za podmienok dojednaných v príslušných úverových zmluvách. Obecné zastupiteľstvo zároveň schvaľuje, že v prípade ak bude na základe každoročného prehodnotenia výšky úveru bankou jeho výška znížená tak, že obec vyčerpala ku dňu vykonaného prehodnotenia výšky poskytnutého úveru väčší objem finančných prostriedkov ako je bankou novo stanovená výška úveru, obec je oprávnená uhradiť rozdiel medzi pôvodnou a novou výškou úveru. V prípade, ak obec neuhradí rozdiel medzi pôvodnou a novou výškou úveru, obecné zastupiteľstvo schvaľuje, že vo výške tohto rozdielu bude úver zmenený na termínovaný úver, a to za podmienok dojednaných v príslušnej úverovej zmluve.

B/ SCHVAĽUJE
Prijatie termínovaného úveru vo výške 280 tis. € na účel asfaltovanie ciest poskytnutého zo strany Prima banka Slovensko, a.s. so sídlom Hodžova 11, 010 11 Žilina a municipálného úveru – Univerzal vo výške 20 tis. € poskytnutého zo strany Prima banka Slovensko, a.s. so sídlom Hodžova 11, 010 11 Žilina, za podmienok dojednaných v príslušných úverových zmluvách. Obecné zastupiteľstvo zároveň schvaľuje, že v prípade ak bude na základe každoročného prehodnotenia výšky úveru bankou jeho výška znížená tak, že obec vyčerpala ku dňu vykonaného prehodnotenia výšky poskytnutého úveru väčší objem finančných prostriedkov ako je bankou novo stanovená výška úveru, obec je oprávnená uhradiť rozdiel medzi pôvodnou a novou výškou úveru. V prípade, ak obec neuhradí rozdiel medzi pôvodnou a novou výškou úveru, obecné zastupiteľstvo schvaľuje, že vo výške tohto rozdielu bude úver zmenený na termínovaný úver, a to za podmienok dojednaných v príslušnej úverovej zmluve.

UZNESENIE 4/2020

K bodu č. 5: Rozúčtovanie nákladov na energie ZŠ Staškov a telocvične ZŠ Staškov.
Obecné zastupiteľstvo obce Staškov

A/ PEROKOVALO
Rozúčtovanie nákladov na energie ZŠ Staškov a telocvične ZŠ Staškov podľa predloženej prílohy.

B/ BERIE NA VEDOMIE
Rozúčtovanie nákladov na energie ZŠ Staškov a telocvične ZŠ Staškov podľa predloženej prílohy.

UZNESENIE 5/2020

K bodu č. 6: Rozpočtové opatrenie obce Staškov č. 1/2020.
Obecné zastupiteľstvo obce Staškov

A/ PEROKOVALO
Rozpočtové opatrenie obce Staškov č. 1/2020.

B/ SCHVAĽUJE
Rozpočtové opatrenie obce Staškov č. 1/2020.

UZNESENIE 6/2020

K bodu č. 7: Upovedomenie o zastavení starých exekúcií – stanovisko OZ.
Obecné zastupiteľstvo obce Staškov

A/ PEROKOVALO
Upovedomenie o zastavení starej exekúcie – stanovisko OZ k exekúcii značka exekútora EX 638/2009, spisová značka súdu 8Er/451/2009 a upovedomenie o zastavení starej exekúcie – stanovisko OZ k exekúcii spisová značka exekútora EX 553/2010, Spisová značka súdu 6Er/333/210 CA207/10 ST.

B/ BERIE NA VEDOMIE
Upovedomenie o zastavení starej exekúcie – stanovisko OZ k exekúcii značka exekútora EX 638/2009, spisová značka súdu 8Er/451/2009 a upovedomenie o zastavení starej exekúcie – stanovisko OZ k exekúcii spisová značka exekútora EX 553/2010, Spisová značka súdu 6Er/333/210 CA207/10 ST.

C/ UKLADÁ
OÚ Staškov ku všetkým obdobným upovedomeniam podľa zákona číslo 233 /2019 Z. z. vypracovať právnu analýzu právnika obce a túto analýzu predložiť k najbližšiemu rokovaniu OZ.

UZNESENIE 7/2020

K bodu č. 8: Správa o kontrolnej činnosti za rok 2019 – kontrolór obce Staškov.
Obecné zastupiteľstvo obce Staškov

A/ PEROKOVALO
Správu o kontrolnej činnosti za rok 2019 – kontrolór obce Staškov.

B/ BERIE NA VEDOMIE
Správu o kontrolnej činnosti za rok 2019 – kontrolór obce Staškov.

UZNESENIE 8/2020

K bodu č. 9: Prevod služobného cestného vozidla NISSAN X-TRAIL do správy majetku OTP Staškov.
Obecné zastupiteľstvo obce Staškov

A/ PEROKOVALO
Prevod služobného cestného vozidla NISSAN X-TRAIL do správy majetku OTP Staškov od 1. 3. 2020.

B/ SCHVAĽUJE
Prevod služobného cestného vozidla NISSAN X-TRAIL do správy majetku OTP Staškov od 1. 3. 2020.

UZNESENIE 9/2020

K bodu č. 10: Zásady hospodárenia a nakladania s majetkom obce Staškov.
Obecné zastupiteľstvo obce Staškov

A/ PEROKOVALO
Zásady hospodárenia a nakladania s majetkom

obce Staškov predložené poslancom JUDr. Štefanom Pončkom.

B/ UKLADÁ
Po návrhu Finančnej komisie prekontrolovať návrh Zásad hospodárenia a nakladania s majetkom obce Staškov predložené poslancom JUDr. Štefanom Pončkom kontrolórovi a právnikovi obce Staškov.

UZNESENIE 10/2020

K bodu č. 11: Návrh na vyradenie majetku MŠ Staškov.
Obecné zastupiteľstvo obce Staškov

A/ PREROKOVALO
Návrh na vyradenie majetku MŠ Staškov.

B/ UKLADÁ
Likvidačnej komisii riešiť návrh na vyradenie majetku MŠ Staškov.

UZNESENIE 11/2020

K bodu č. 12: Rôzne.
Obecné zastupiteľstvo obce Staškov

A/ PREROKOVALO
Žiadosť o poskytnutie dotácie – Združenie priateľov gymnastiky Kelčov.

B/ ZAMIETA
Žiadosť o poskytnutie dotácie – Združenie priateľov gymnastiky Kelčov.

UZNESENIE 12/2020

K bodu č. 12: Rôzne.
Obecné zastupiteľstvo obce Staškov

A/ PREROKOVALO
Žiadosť o predĺženie nájomnej zmluvy pozemku parcela CKN 1290/6.

B/ SCHVAĽUJE
- majetok obce pozemok parcely CKN 1290/6 o výmere 332 m^2 je prebytočným majetkom obce Staškov.
- zámer prenájmu prebytočného majetku obce Staškov CKN 1290/6 o výmere 332 m^2 p. Miroslavovi Pončkovi a manželke Janke Pončkovej z dôvodu hodného osobitného zreteľa, ktorý spočíva v tom, že žiadatelia chcú pozemok naďalej užívať ako záhradu, cena nájmu sa stanoví znaleckým posudkom.

UZNESENIE 13/2020

K bodu č. 12: Rôzne.
Obecné zastupiteľstvo obce Staškov

A/ PREROKOVALO
Žiadosť o súhlas OZ o umiestnenie elektrickej prípojky na parcelách CKN 233 a CKN 1015/1 (vo vlastníctve obce Staškov) k novostavbe rodinného domu umiestneného na parcelách CKN 1013/3, CKN 1014/3, CKN 1015/5 k.ú Staškov.

B/ ZAMIETA
Žiadosť o súhlas OZ o umiestnenie elektrickej prípojky na parcelách CKN 233 a CKN 1015/1 (vo vlastníctve obce Staškov) k novostavbe rodinného domu umiestneného na parcelách CKN 1013/3, CKN 1014/3, CKN 1015/5 k.ú Staškov, z dôvodu toho, že obec Staškov do predmetných parciel (CKN 233 a CKN 1015/1 vo vlastníctve obce Staškov) plánuje umiestniť distribučné rozvody inžinierskych sietí k plánovanej výstavbe rodinných domov.

UZNESENIE 14/2020

K bodu č. 12: Rôzne.
Obecné zastupiteľstvo obce Staškov

A/ PREROKOVALO
Žiadosť o zaasfaltovanie časti miestnej komunikácie.

B/ BERIE NA VEDOMIE
Ukladá stavebnej komisii preriešiť žiadosť o zaasfaltovanie časti miestnej komunikácie.

UZNESENIE 15/2020

K bodu č. 12: Rôzne.
Obecné zastupiteľstvo obce Staškov

A/ PREROKOVALO
Žiadosť o zakúpenie a namontovanie žalúzií do miestnosti Klubu dôchodcov.

B/ SCHVAĽUJE
Žiadosť o zakúpenie a namontovanie žalúzií do miestnosti Klubu dôchodcov.

UZNESENIE 16/2020

K bodu č. 12: Rôzne.
Obecné zastupiteľstvo obce Staškov

A/ PREROKOVALO
Žiadosť o odvodnenie pozemku za rodinným domom.

B/ UKLADÁ
Stavebnej komisii vykonať kontrolu tvaru miesta s preverením výškových pomerov s možnosťou odvodnenia v zmysle žiadosti Pani Haluškovej.

UZNESENIE 17/2020

K bodu č. 12: Rôzne.
Obecné zastupiteľstvo obce Staškov

A/ PREROKOVALO
Žiadosť o doasfaltovanie priestoru pri ZŠ Staškov.

B/ UKLADÁ
Stavebnej komisii preriešiť žiadosť o doasfaltovanie priestoru pri ZŠ Staškov.

UZNESENIE 18/2020

K bodu č. 12: Rôzne.
Obecné zastupiteľstvo obce Staškov

A/ PREROKOVALO
Žiadosť o rekonštrukciu zatekajúcich okien bytu.

B/ SCHVAĽUJE
Žiadosť o rekonštrukciu zatekajúcich okien bytu, oprava bude financovaná z Fondu opráv.

UZNESENIE 19/2020

K bodu č. 12: Rôzne.
Obecné zastupiteľstvo obce Staškov

A/ PREROKOVALO
Žiadosť o odkúpenie časti parcely EKN 10730/1.

B/ ZAMIETA
Žiadosť o odkúpenie časti parcely EKN 10730/1.

UZNESENIE 20/2020

K bodu č. 12: Rôzne.
Obecné zastupiteľstvo obce Staškov

A/ PREROKOVALO
Hlásenie o vzniku odpadu a nakladaním s ním.

B/ BERIE NA VEDOMIE
Hlásenie o vzniku odpadu a nakladaním s ním.

UZNESENIE 21/2020

K bodu č. 12: Rôzne.
Obecné zastupiteľstvo obce Staškov

A/ PREROKOVALO
Zmluvu o budúcej zmluve o zriadení vecného bremena v prospech SSD, a.s. Pri Rajčianke 2927/8, 010 47 Žilina, z dôvodu budúceho pripojenia k plánovanej výstavbe bytového domu – 19 bytových jednotiek.

B/ SCHVAĽUJE
Zmluvu o budúcej zmluve o zriadení vecného bremena v prospech SSD, a.s. Pri Rajčianke 2927/8, 010 47 Žilina, z dôvodu budúceho pripojenia k plánovanej výstavbe bytového domu – 19 bytových jednotiek.

UZNESENIE 22/2020

K bodu č. 12: Rôzne.
Obecné zastupiteľstvo obce Staškov

A/ PREROKOVALO
Žiadosť o poskytnutie nebytových priestorov – DVNL Obce Staškov.

B/ BERIE NA VEDOMIE
Žiadosť o poskytnutie nebytových priestorov – DVNL Obce Staškov za účelom vytvorenia archívu a skladových priestorov.

UZNESENIE 23/2020

K bodu č. 12: Rôzne.
Obecné zastupiteľstvo obce Staškov

A/ PREROKOVALO
Zrušenie Uznesenia č. 16/2009 z riadneho zasadnutia OZ Obce Staškov dňa 30.10. 2009 – a) bod 8.
B/ SCHVAĽUJE
Zrušenie Uznesenia č. 16/2009 z riadneho zasadnutia OZ Obce Staškov dňa 30.10. 2009 – a) bod 8.

UZNESENIE 24/2020

K bodu č. 12: Rôzne.
Obecné zastupiteľstvo obce Staškov

A/ PREROKOVALO
Prílohu č. 4 k VZN Obce Staškov o určení výšky dotácie na prevádzku a mzdy na dieťa MŠ Staškov a žiaka školského zariadenia.

B/ SCHVAĽUJE
Príloha č. 4 k VZN Obce Staškov o určení výšky dotácie na prevádzku a mzdy na dieťa MŠ Staškov a žiaka školského zariadenia.

UZNESENIE 25/2020

K bodu č. 12: Rôzne.
Obecné zastupiteľstvo obce Staškov

A/ PREROKOVALO
Prebytočnosť majetku obce Staškov – parcely CKN 6522/20 o výmere 54 m^2 CKN 6522/21 o výmere 81 m^2 a parcela CKN 6522/22 o výmere 21 m^2. Parcely boli oddelené geometrickým plánom č. 26/2020 zo dňa 10. 2. 2020 vypracovala Ing. Terézia Haladejová, ktoré boli oddelené z parcely CKN 6522/13.

B/ SCHVAĽUJE
Parcely CKN 6522/20 o výmere 54 m^2 CKN 6522/21 o výmere 81 m^2 a parcela CKN 6522/22 o výmere 21 m^2, ktoré boli oddelené geometrickým plánom č. 26/2020 zo dňa 10. 2. 2020 vypracovala Ing. Terézia Haladejová, ktoré boli oddelené z parcely CKN 6522/13, ako prebytočný majetok obce Staškov.

UZNESENIE 26/2020

K bodu č. 12: Rôzne.
Obecné zastupiteľstvo obce Staškov

A/ PREROKOVALO
Spôsob predaja prebytočného majetku obce Staškov – parcely CKN 6522/20 o výmere 54 m^2 CKN 6522/21 o výmere 81 m^2 a parcela CKN 6522/22 o výmere 21 m^2. Parcely boli oddelené geometrickým plánom č. 26/2020 zo dňa 10. 2. 2020 vypracovala Ing. Terézia Haladejová, ktoré boli oddelené z parcely CKN 6522/13.

B/ SCHVAĽUJE
Spôsob predaja prebytočného majetku obce Staškov - parcely CKN 6522/20 o výmere 54 m^2 CKN 6522/21 o výmere 81 m^2 a parcela CKN 6522/22 o výmere 21 m^2. Parcely boli oddelené geometrickým plánom č. 26/2020 zo dňa 10. 2. 2020 vypracovala Ing. Terézia Haladejová, ktoré boli oddelené z parcely CKN 6522/13 – priamym predajom minimálne za cenu určenú znaleckým posudkom a pripočítaním nákladov za znalecký posudok.

UZNESENIE 27/2020

K bodu č. 12: Rôzne
Obecné zastupiteľstvo obce Staškov

A/ PREROKOVALO
Požiadavku rozšírenie distribučnej siete SPP distribúcia, a.s. na základe zmluvy s SPP distribúcia, a.s. číslo 1000011018 zo dňa 27. 11. 2018. Za účelom vytvorenia plynovej prípojky k plánovanej novostavbe bytového domu - 19 bytových jednotiek.

B/ SCHVAĽUJE
Rozšírenie distribučnej siete SPP distribúcia, a.s. na základe zmluvy s SPP distribúcia, a.s. číslo 1000011018 zo dňa 27. 11. 2018. Za účelom vytvorenia plynovej prípojky k plánovanej novostavbe bytového domu – 19 bytových jednotiek.

UZNESENIE 28/2020

K bodu č. 12: Rôzne.
Obecné zastupiteľstvo obce Staškov

A/ PREROKOVALO
Vybudovanie malej kompostarne v kapacite do 100 ton v správe OTP Staškov, v priestoroch za tribúnou futbalového ihriska CKN 1255.

B/ SCHVAĽUJE
Vybudovanie malej kompostarne v kapacite do 100 ton v správe OTP Staškov, v priestoroch za tribúnou futbalového ihriska CKN 1255.

UZNESENIE 29/2020

K bodu č. 12: Rôzne.
Obecné zastupiteľstvo obce Staškov

A/ PREROKOVALO
Zrušenie uznesenia č. 94/2019 zo dňa 28. júna 2019 o zamietnutí odpredaja pozemku pre občana p. Ľuboslava Drozdeka.

B/ NESCHVAĽUJE
Zrušenie uznesenia číslo č. 94/2019 zo dňa 28. júna 2019 o zamietnutí odpredaja pozemku pre občana p. Ľuboslava Drozdeka.

UZNESENIE 30/2020

K bodu č. 12: Rôzne.
Obecné zastupiteľstvo obce Staškov

A/ PREROKOVALO
Financovanie výmeny PVC podlahy na chodbe bytov Zdravotné stredisko.

B/ SCHVAĽUJE
Financovanie výmeny PVC podlahy na chodbe bytov Zdravotné stredisko, oprava bude financovaná z Fondu opráv.

Uznesenia plánovaného zasadnutia Obecného zastupiteľstva zo dňa 24. apríla 2020

UZNESENIE 31/2020

Obecné zastupiteľstvo obce Staškov

A/ PREROKOVALO
Rozpočtové opatrenie Základnej školy Staškov č. 1/2020.

B/ SCHVAĽUJE
Rozpočtové opatrenie Základnej školy Staškov č.1/2020

UZNESENIE 32/2020

Obecné zastupiteľstvo obce Staškov

A/ PREROKOVALO
Rozpočtové opatrenie Základnej školy Staškov – Školská jedáleň č. 1/2020.

B/ SCHVAĽUJE
Rozpočtové opatrenie Základnej školy Staškov – Školská jedáleň č. 1/2020.

UZNESENIE 33/2020

Obecné zastupiteľstvo obce Staškov

A/ PREROKOVALO
Rozpočtové opatrenie Základnej školy Staškov – Školský klub č. 1/2020.
B/ SCHVAĽUJE
Rozpočtové opatrenie Základnej školy Staškov – Školský klub č. 1/2020.

UZNESENIE 34/2020

Obecné zastupiteľstvo obce Staškov
A/ PREROKOVALO
Rozpočtové opatrenie Základnej školy Staškov – Centrum voľného času č. 1/2020.

B/ SCHVAĽUJE
Rozpočtové opatrenie Základnej školy Staškov – Centrum voľného času č. 1/2020.

UZNESENIE 35/2020

Obecné zastupiteľstvo obce Staškov
A/ PREROKOVALO
Rozpočtové opatrenie Materskej školy Staškov č. 1/2020.

B/ SCHVAĽUJE
Rozpočtové opatrenie Materskej školy Staškov č. 1/2020.

UZNESENIE 36/2020

Obecné zastupiteľstvo obce Staškov

A/ PREROKOVALO
Rozpočtové opatrenie Obecného technického podniku Staškov č. 1/2020.

B/ SCHVAĽUJE
Rozpočtové opatrenie Obecného technického podniku Staškov č. 1/2020.

UZNESENIE 37/2020

Obecné zastupiteľstvo obce Staškov

A/ PREROKOVALO
Rozpočtové opatrenie Obce Staškov č. 2/2020 s pozmeňujúcim návrhom poslanca Petra Fučka – zníženie rozpočtovej kapitoly (611 1.4 41) Mzda poslanci OZ, komisie na čiastku 4602 €.

B/ SCHVAĽUJE
Rozpočtové opatrenie Obce Staškov č. 2/2020 s pozmeňujúcim návrhom poslanca Petra Fučka – zníženie rozpočtovej kapitoly (611 1.4 41) Mzda poslanci OZ, komisie na čiastku 4602 €.

Uznesenia plánovaného zasadnutia Obecného zastupiteľstva zo dňa 15. mája 2020

UZNESENIE 38/2020

K otvoreniu plánovaného zasadnutia obecného zastupiteľstva, schváleniu programu rokovania, voľbe návrhovej komisie, overovateľov a určeniu zapisovateľa zápisnice.
Obecné zastupiteľstvo obce Staškov

A/ SCHVAĽUJE

a) program rokovania Obecného zastupiteľstva Staškov
b) návrhovú komisiu
Predseda návrhovej komisie: Mgr. Ján Kubošek, členovia: Mgr. Iveta Bartusková, Patrik Gottwald
c) overovateľov zápisnice: Peter Fuček, Ing. Milan Veselovský

UZNESENIE 39/2020

K bodu č. 3: Kontrola uznesenia
Obecné zastupiteľstvo obce Staškov

A/ BERIE NA VEDOMIE

Uložené bolo

a) Obecné zastupiteľstvo ukladá obecnému úradu dať vypracovať znalecký posudok na priamy odpredaj parcely č. 105/3 o výmere 10 m² a parcely č. 108/20 o výmere 25 m² v katastrálnom územní obce Staškov pre žiadateľku Janku Badurovú. Úloha trvá.
b) Obecné zastupiteľstvo ukladá obecnému úradu dať vypracovať znalecký posudok na priamy odpredaj parcely č. 6522/20 o výmere 54 m² a parcely č. 6522/21 o výmere 81 m² a parcely č. 6522/22 o výmere 21 m² v katastrálnom území obce Staškov, zapísané na LV 1179 pre žiadateľku Annu Cabukovú. Úloha trvá.
c) Obecné zastupiteľstvo ukladá Obecnému technickému podniku riešiť žiadosť o riešenie kanálu cez pozemok od pána Pavla Turiaka. Parcela rodinného domu CKN č. 2029/2. Úloha trvá.
d) Obecné zastupiteľstvo ukladá obecnému úradu dať vypracovať znalecký posudok na celom pozemku, na všeobecnú hodnotu majetku. Parcela CKN č. 759 – trvalý trávnatý porast o výmere 173 m² v katastrálnom území obce Staškov, zapísaný na LV č. 1662 pre žiadateľa Jána Perďocha. Úloha trvá.
e) Obecné zastupiteľstvo ukladá Obecnému technickému podniku namontovať svetlo v zmysle žiadosti od pána Zdeňka Záhradníka. Realizácia sa vykoná v roku 2020. Úloha trvá.
f) Obecné zastupiteľstvo ukladá obecnému úradu dať vypracovať právnu analýzu právnika obce k exekúciám EX 638/2009, spisová značka súdu 8Er/451/2009 a upovedomenie o zastavení starej exekúcie – stanovisko OZ k exekúcii spisová značka exekútora EX 553/2010, Spisová značka súdu 6Er/333/210 CA207/10 ST a túto analýzu predložiť k najbližšiemu rokovaniu OZ. Úloha trvá.
g) Obecné zastupiteľstvo ukladá obecnému úradu po návrhu Finančnej komisie prekontrolovať návrh Zásad hospodárenia a nakladania s majetkom obce Staškov predložené poslancom JUDr. Štefanom Pončkom kontrolórovi a právnikovi obce Staškov. Úloha trvá.
h) Obecné zastupiteľstvo ukladá obecnému úradu poveriť likvidačnú komisiu riešením návrhu na vyradenie majetku MŠ Staškov. Úloha splnená.
i) Obecné zastupiteľstvo ukladá Stavebnej komisii preriešiť žiadosť o zaasfaltovanie časti miestnej komunikácie k súpisnému číslu 557. Úloha trvá.
j) Obecné zastupiteľstvo ukladá Stavebnej komisii vykonať kontrolu tvaru miesta s preverením výškových pomerov s možnosťou odvodnenia v zmysle žiadosti Pani Haluškovej. Úloha trvá.
k) Obecné zastupiteľstvo ukladá Stavebnej komisii preriešiť žiadosť o doasfaltovanie priestoru pri ZŠ Staškov. Úloha trvá.

UZNESENIE 40/2020

K bodu č. 4: Návrh Všeobecne záväzného nariadenia Obce Staškov O určení výšky dotácie na prevádzku a mzdy na dieťa materskej školy a školských zariadení so sídlom na území Obce Staškov č. 01/2020
Obecné zastupiteľstvo obce Staškov

A/ PREROKOVALO

Návrh Všeobecne záväzného nariadenia Obce Staškov O určení výšky dotácie na prevádzku a mzdy na dieťa materskej školy a školských zariadení so sídlom na území Obce Staškov č. 01/2020.

B/ SCHVAĽUJE

Návrh Všeobecne záväzného nariadenia Obce Staškov O určení výšky dotácie na prevádzku a mzdy na dieťa materskej školy a školských zariadení so sídlom na území Obce Staškov č. 01/2020.

UZNESENIE 41/2020

K bodu č. 5: Oslobodenie od uhrádzania mesačného príspevku na čiastočnú úhradu výdavkov za pobyt dieťaťa v materskej škole s účinnosťou od 16. marca 2020 do odvolania.
Obecné zastupiteľstvo obce Staškov

A/ PREROKOVALO

Oslobodenie od uhrádzania mesačného príspevku na čiastočnú úhradu výdavkov za pobyt dieťaťa v materskej škole s účinnosťou od 16. marca 2020 do odvolania.

B/ SCHVAĽUJE

Oslobodenie od uhrádzania mesačného príspevku na čiastočnú úhradu výdavkov za pobyt dieťaťa v materskej škole s účinnosťou od 16. marca 2020 do odvolania.

UZNESENIE 42/2020

K bodu č. 6: Návrh na vyradenie a likvidáciu majetku MŠ Staškov v zmysle zápisnice zo dňa 12. 03. 2020
Obecné zastupiteľstvo obce Staškov

A/ PREROKOVALO

Návrh na vyradenie a likvidáciu majetku MŠ Staškov v zmysle zápisnice zo dňa 12. 03. 2020.

B/ SCHVAĽUJE

Návrh na vyradenie a likvidáciu majetku MŠ Staškov v zmysle zápisnice zo dňa 12. 03. 2020.

UZNESENIE 43/2020

K bodu č. 7: Zásady odmeňovania poslancov OZ Obce Staškov
Obecné zastupiteľstvo obce Staškov

A/ PREROKOVALO

Zásady odmeňovania poslancov OZ Obce Staškov.

B/ SCHVAĽUJE

Zásady odmeňovania poslancov OZ Obce Staškov.

UZNESENIE 44/2020

K bodu č. 8: Plat starostu obce
Obecné zastupiteľstvo obce Staškov

A/ PREROKOVALO

Plat starostu obce.

B/ URČUJE

Na základe § 11 ods. 4 písm. i) Zákona o obecnom zriadení a §4 ods. 2 veta zákona č. 253/1994 Z.z. O právnom postavení a platových pomeroch starostov obcí a primátorov miest v znení neskorších predpisov zvýšenie minimálneho platu starostu o 30% s účinnosťou od 01. 04. 2020.

UZNESENIE 45/2020

K bodu č. 9: Organizačný poriadok Obecného úradu
Obecné zastupiteľstvo obce Staškov

A/ PREROKOVALO

Organizačný poriadok Obecného úradu.

B/ BERIE NA VEDOMIE

Organizačný poriadok Obecného úradu.

UZNESENIE 46/2020

K bodu č. 10: Voľba hlavného kontrolóra Obce Staškov – schválenie komisie a podmienok
Obecné zastupiteľstvo obce Staškov

A/ PREROKOVALO

Voľbu hlavného kontrolóra Obce Staškov – schválenie komisie a podmienok.

B/ SCHVAĽUJE

Preloženie tohto bodu rokovania na najbližšie zasadnutie OZ.

UZNESENIE 47/2020

K bodu č. 11: Plnenie Uznesenia č. 50/2017
Obecné zastupiteľstvo obce Staškov

A/ PREROKOVALO

Plnenie Uznesenia č. 50/2017 zo dňa 27. 04. 2017.

B/ RUŠÍ

Uznesenie č. 50/2017 zo dňa 27. 04. 2017, z dôvodu možnosti vyriešenia právneho titulu k užívaniu obecných pozemkov dotknutými osobami.

UZNESENIE 48/2020

K bodu č. 11: Možnosť vyriešenia právneho titulu k užívaniu obecných pozemkov dotknutými osobami
Obecné zastupiteľstvo obce Staškov

A/ PREROKOVALO

Možnosť vyriešenia právneho titulu k užívaniu obecných pozemkov dotknutými osobami – jedná sa o vlastníkov stavieb na nasledovných parcelách v k. ú. Staškov – CKN č. 1016/4, CKN 1015/2, CKN č. 1013/1, CKN 614, CKN 615, CKN 1062, CKN 1063, CKN 1064, CKN 1065, CKN 1074.

B/ SCHVAĽUJE

Vyriešenie právneho titulu k užívaniu obecných pozemkov dotknutými osobami – jedná sa o vlastníkov stavieb na nasledovných parcelách v k. ú. Staškov – CKN č. 1016/4, CKN 1015/2, CKN č. 1013/1, CKN 614, CKN 615, CKN 1062, CKN 1063, CKN 1064, CKN 1065, CKN 1074 – možnosť uzavrieť na užívané pozemky vo vlastníctve obce nájomnú zmluvu, prípadne požiadať o odkúpenie.

UZNESENIE 49/2020

K bodu č. 12: Rôzne
Obecné zastupiteľstvo obce Staškov

A/ PREROKOVALO

Žiadosť Pána Mgr. Juraja Bučka a manželky Ing. Veroniky Bučkovej o preloženie verejného vodovodu na parcelách CKN 2562/1 a 2562/3 z dôvodu zistenia vecného bremena verejného vodovodu.

B/ UKLADÁ

Na základe žiadosti Pána Mgr. Juraja Bučka a manželky Ing. Veroniky Bučkovej OÚ vypracovať projektovú dokumentáciu preloženia verejného vodovodu na parcelách CKN 2562/1 a CKN 2563/3 v katastrálnom území obce Staškov s vecným bremenom a zabezpečiť inžiniersku činnosť až po vydaní stavebného povolenia. Žiadatelia sa zaväzujú hradiť náklady spojené s realizáciou prác a kúpou potrebného materiálu na realizáciu preložky verejného vodovodu.

UZNESENIE 50/2020

K bodu č. 12: Rôzne
Obecné zastupiteľstvo obce Staškov

A/ PREROKOVALO

Žiadosť Pána Petra Svrčka PP MUSIC o zníženie nájmu nebytových priestorov na ihrisku FK Slávia Staškov z dôvodu vzniknutej pandémie COVID 19.

B/ BERIE NA VEDOMIE

Žiadosť Pána Petra Svrčka PP MUSIC o zníženie nájmu nebytových priestorov na ihrisku FK Slávia Staškov z dôvodu vzniknutej pandémie COVID 19.

UZNESENIE 51/2020

K bodu č. 12: Rôzne
Obecné zastupiteľstvo obce Staškov

A/ PREROKOVALO

Ponuku kníh s názvom Neha a chlieb, autorov Mgr. Juliany Belkovej a Ing. Vladimíra Gajdošíka, ktorú vydal Spolok rodákov Jozefa Kronera.

B/ BERIE NA VEDOMIE

Ponuku kníh s názvom Neha a chlieb, autorov Mgr. Juliany Belkovej a Ing. Vladimíra Gajdošíka, ktorú vydal Spolok rodákov Jozefa Kronera.

UZNESENIE 52/2020

K bodu č. 12: Rôzne
Obecné zastupiteľstvo obce Staškov

A/ PREROKOVALO

Žiadosť Pani Daniely Kožákovej o zrezanie lipy v tesnej blízkosti rodinného domu s. č. ...

B/ BERIE NA VEDOMIE

Žiadosť Pani Daniely Kožákovej o zrezanie lipy v tesnej blízkosti rodinného domu s. č. ...

C/ UKLADÁ

Obecnému úradu informovať žiadateľku Pani Danielu Kožákovú o ďalšom postupe pri zámere zrezania lipy nakoľko schválenie predmetnej žiadosti nie je v kompetencii OZ Staškov.

UZNESENIE 53/2020

K bodu č. 12: Rôzne
Obecné zastupiteľstvo obce Staškov

A/ PREROKOVALO

Kontrola návrhu Zásad hospodárenia s majetkom obce Staškov.

B/ BERIE NA VEDOMIE

Kotrola návrhu Zásad hospodárenia s majetkom obce Staškov.

UZNESENIE 54/2020

K bodu č. 12: Rôzne
Obecné zastupiteľstvo obce Staškov

A/ PREROKOVALO

Žiadosť Pána Ing. Pavla Buleja o prerokovanie opravy cesty u Belkov – úsek pred penziónom Skalovka s. č. ...

B/ ZAMIETA

Žiadosť Pána Ing. Pavla Buleja opravu cesty u Belkov – úsek pred penziónom Skalovka s. č. ...z dôvodu nepriaznivého ekonomického predpokladu vývoja rozpočtu Obce Staškov pre rok 2020.

UZNESENIE 55/2020

K bodu č. 12: Rôzne
Obecné zastupiteľstvo obce Staškov

A/ PREROKOVALO

Zrušenie uznesenia plánovaného OZ zo dňa 28. 02. 2020 č. 12/2020.

B/ SCHVAĽUJE

Zrušenie uznesenia plánovaného OZ zo dňa 28. 02. 2020 č. 12/2020.

UZNESENIE 56/2020

K bodu č. 12: Rôzne
Obecné zastupiteľstvo obce Staškov

A/ PREROKOVALO

Zámer prenájmu prebytočného majetku obce Staškov CKN 1290/6 o výmere 332 m² Pánovi Miroslavovi Pončkovi a jeho manželke Janke Pončkovej z dôvodu hodného osobitného zreteľa, ktorý spočíva v tom, že žiadatelia chcú pozemok naďalej užívať ako záhradu, cena nájmu sa stanovuje na 25 € ročne za celý predmet nájmu s dobou neurčitou, s výpovednou lehotou 12 mesiacov.

B/ SCHVAĽUJE

Zámer prenájmu prebytočného majetku obce Staškov CKN 1290/6 o výmere 332 m² Pánovi Miroslavovi Pončkovi a jeho manželke Janke Pončkovej z dôvodu hodného osobitného zreteľa, ktorý spočíva v tom, že žiadatelia chcú pozemok naďalej užívať ako záhradu, cena nájmu sa stanovuje na 25 € ročne za celý predmet nájmu s dobou neurčitou, s výpovednou lehotou 12 mesiacov.

UZNESENIE 57/2020

K bodu č. 12: Rôzne
Obecné zastupiteľstvo obce Staškov

A/ PREROKOVALO

Výstavbu altánku pre letné posedenie FK Slávia Staškov na parcele CKN 1255 ostatná plocha o výmere 6990 m² v katastrálnom území Staškov.

B/ SCHVAĽUJE

Výstavbu altánku pre letné posedenie FK Slávia Staškov na parcele CKN 1255 ostatná plocha o výmere 6990 m² v katastrálnom území Staškov. Altánok bude vybudovaný na náklady FK Slávia Staškov, po vybudovaní v zmysle stavebného povolenia a ukončení kolaudačného konania stavba prejde do vlastníctva FK Slávia Staškov.

UZNESENIE 58/2020

K bodu č. 12: Rôzne
Obecné zastupiteľstvo obce Staškov

A/ PREROKOVALO

Vzdanie sa Pána Mariána Oškrobaného členstva v Stavebnej komisii.

B/ BERIE NA VEDOMIE

Vzdanie sa Pána Mariána Oškrobaného členstva v Stavebnej komisii.

UZNESENIE 59/2020

K bodu č. 12: Rôzne
Obecné zastupiteľstvo obce Staškov

A/ PREROKOVALO

Zmenu účelu použitia časti schválenej dotácie DHZ Staškov ako spoluúčasť pri realizácii schváleného projektu rekonštrukcie hasičskej zbrojnice.

B/ SCHVAĽUJE

Zmenu účelu použitia časti schválenej dotácie DHZ Staškov ako spoluúčasť pri realizácii schváleného projektu rekonštrukcie hasičskej zbrojnice.

Uznesenia mimoriadneho zasadnutia Obecného zastupiteľstva zo dňa 29. mája 2020

UZNESENIE 60/2020

K otvoreniu mimoriadneho zasadnutia obecného zastupiteľstva, schváleniu programu rokovania, voľbe návrhovej komisie, overovateľov a určeniu zapisovateľa zápisnice.
Obecné zastupiteľstvo obce Staškov

A/ SCHVAĽUJE

a) program rokovania Obecného zastupiteľstva Staškov
b) návrhovú komisiu
Predseda návrhovej komisie: Patrik Gottwald, členovia: Mgr. Ján Kubošek, JUDr. Štefan Pončka
c) overovateľov zápisnice: Mgr. Iveta Bartusková, Ján Belko

UZNESENIE 61/2020

K bodu č. 3: Rozhodnutie zriaďovateľa o otvorení ZŠ Staškov, Školskej jedálne, Školského klubu a MŠ Staškov
Obecné zastupiteľstvo obce Staškov

A/ PREROKOVALO

Otvorenie Základnej školy Staškov, Školského klubu pri ZŠ Staškov, Školskej jedálne pri ZŠ Staškov a Materskej školy Staškov na základe miestnych špecifík, personálnych, materiálnych, priestorových možností a aktuálnou hygienicko-epidemiologickou situáciou v oblasti svojej pôsobnosti.

B/ SCHVAĽUJE

Otvorenie Základnej školy Staškov, Školského klubu pri ZŠ Staškov, Školskej jedálne pri ZŠ Staškov a Materskej školy Staškov na základe miestnych špecifík, personálnych, materiálnych, priestorových možností a aktuálnou hygienicko-epidemiologickou situáciou v oblasti svojej pôsobnosti.

C/ UKLADÁ

Riaditeľke ZŠ Staškov a MŠ Staškov zabezpečiť všetky potrebné uplatnenia nariadené hlavným hygienikom SR v súvislosti s otvorením ZŠ Staškov a MŠ Staškov.

UZNESENIE 62/2020

K bodu č. 3: Školská jedáleň ZŠ Staškov – vyberanie poplatkov za jednorazové plastové obaly na obed, podľa platného cenníka dodávateľa
Obecné zastupiteľstvo obce Staškov

A/ PREROKOVALO

Vyberanie poplatkov za jednorazové plastové obaly na obed, podľa platného cenníka dodávateľa Školskou jedálňou ZŠ Staškov.

B/ SCHVAĽUJE

Vyberanie poplatkov za jednorazové plastové obaly na obed, podľa platného cenníka dodávateľa Školskou jedálňou ZŠ Staškov.

UZNESENIE 63/2020

K bodu č. 4: Súhlas s kolaudáciou stavby
Obecné zastupiteľstvo obce Staškov

A/ PREROKOVALO

Súhlas s kolaudáciou stavby mosta a prístupovej komunikácie vo vlastníctve Pána Petra Saksona a Vladimíra Saksona v parcele CKN 1267/3, ktorá je čiastočne umiestnená na parcele CKN 1256/16, ktorá je vo vlastníctve Obce Staškov.

B/ SCHVAĽUJE

Súhlas s kolaudáciou stavby mosta a prístupovej komunikácie vo vlastníctve Pána Petra Saksona a Vladimíra Saksona v parcele CKN 1267/3, ktorá je čiastočne umiestnená na parcele CKN 1256/16, ktorá je vo vlastníctve Obce Staškov.

UZNESENIE 64/2020

K bodu č. 4: Predaj (prenájom) majetku obce Staškov
Obecné zastupiteľstvo obce Staškov

A/ PREROKOVALO

Prebytočnosť majetku vo vlastníctve Obce Staškov parcela CKN 1256/20 o výmere 13 m^2 zastavaná plocha, ktorá bola oddelená geometrickým plánom č. 119/2019 vypracoval Ing. Matúš Smatana, Gefos Slovakia, Bojnická 3, 831 04 Bratislava dňa 30. 04. 2019, úradne overil Ing. Jozef Polka dňa 23.05.2019, z parcely CKN 1256/16 o výmere 223 m2 ostatná plocha.

B/ SCHVAĽUJE

Prebytočnosť majetku vo vlastníctve Obce Staškov parcela CKN 1256/20 o výmere 13 m^2 zastavaná plocha, ktorá bola oddelená geometrickým plánom č. 119/2019 vypracoval Ing. Matúš Smatana, Gefos Slovakia, Bojnická 3, 831 04 Bratislava dňa 30. 04. 2019, úradne overil Ing. Jozef Polka dňa 23. 05. 2019, z parcely CKN 1256/16 o výmere 223 m^2 ostatná plocha.

UZNESENIE 65/2020

K bodu č. 4: Zámer predaja majetku obce Staškov
Obecné zastupiteľstvo obce Staškov

A/ PREROKOVALO

Zámer predaja prebytočného majetku vo vlastníctve Obce Staškov parcela CKN 1256/20 o výmere 13 m^2 zastavaná plocha, ktorá bola oddelená geometrickým plánom č. 119/2019 vypracoval Ing. Matúš Smatana, Gefos Slovakia, Bojnická 3, 831 04 Bratislava dňa 30. 04. 2019, úradne overil Ing. Jozef Polka dňa 23. 05. 2019, z parcely CKN 1256/16 o výmere 223 m^2 ostatná plocha, pre Pána Petra Saksona a Vladimíra Saksona. Osobitný zreteľ spočíva v tom, že Obec Staškov chce umožniť vlastníkom parcely CKN č. 1267/3 prístup k predmetnej parcele. Cena – 20 € za m^2 s tým, že žiadatelia uhradia všetky poplatky spojené s prevodom predmetnej nehnuteľnosti.

B/ SCHVAĽUJE

Zámer predaja prebytočného majetku vo vlastníctve Obce Staškov parcela CKN 1256/20 o výmere 13 m^2 zastavaná plocha, ktorá bola oddelená geometrickým plánom č. 119/2019 vypracoval Ing. Matúš Smatana, Gefos Slovakia, Bojnická 3, 831 04 Bratislava dňa 30. 04. 2019, úradne overil Ing. Jozef Polka dňa 23. 05. 2019, z parcely CKN 1256/16 o výmere 223 m^2 ostatná plocha, pre Pána Petra Saksona a Vladimíra Saksona. Osobitný zreteľ spočíva v tom, že Obec Staškov chce umožniť vlastníkom parcely CKN č. 1267/3 prístup k predmetnej parcele. Cena – 20 € za m^2 s tým, že žiadatelia uhradia všetky poplatky spojené s prevodom predmetnej nehnuteľnosti.

UZNESENIE 66/2020

K bodu č. 5: Žiadosť o refundáciu faktúry pre Mažoretky Edit Staškov
Obecné zastupiteľstvo obce Staškov

A/ PREROKOVALO

Žiadosť o refundáciu faktúry pre Mažoretky Edit Staškov za nájom telocvične v roku 2019.

B/ NESCHVAĽUJE

Žiadosť o refundáciu faktúry pre Mažoretky Edit Staškov za nájom telocvične v roku 2019 z toho dôvodu, že schválené prostriedky na tento účel v rozpočte obce sú určené na činnosť Mažoretiek Edit Staškov v roku 2020.

UZNESENIE 67/2020

K bodu č. 5: Organizácia hodov a Futbalového turnaja o pohár Jozefa Kronera
Obecné zastupiteľstvo obce Staškov

A/ PREROKOVALO

Informáciu, že v súčasnej epidemiologickej situácii, vzhľadom na stále platné opatrenia v súvislosti s COVID 19 Obec Staškov nepripravuje organizáciu hodov a Futbalového turnaja o pohár Jozefa Kronera v roku 2020.

B/ BERIE NA VEDOMIE

Informáciu, že v súčasnej epidemiologickej situácii, vzhľadom na stále platné opatrenia v súvislosti s COVID 19, Obec Staškov nepripravuje organizáciu hodov a Futbalového turnaja o pohár Jozefa Kronera v roku 2020.

Uznesenia plánovaného zasadnutia Obecného zastupiteľstva zo dňa 26. júna 2020

UZNESENIE 68/2020

K otvoreniu plánovaného zasadnutia obecného zastupiteľstva, schváleniu programu rokovania, voľbe návrhovej komisie, overovateľov a určeniu zapisovateľa zápisnice.
Obecné zastupiteľstvo obce Staškov

A/ SCHVAĽUJE

a) program rokovania Obecného zastupiteľstva Staškov
b) návrhovú komisiu
Predseda návrhovej komisie:Peter Fuček, členovia: Mgr. Ján Kubošek, Ing. Milan Veselovský
c) overovateľov zápisnice: Patrik Gottwald, Terézia Šupčíková

UZNESENIE 69/2020

K bodu č. 3: Kontrola uznesenia
Obecné zastupiteľstvo obce Staškov

A/ BERIE NA VEDOMIE

Uložené bolo

a) Obecné zastupiteľstvo ukladá obecnému úradu dať vypracovať znalecký posudok na priamy odpredaj parcely č. 105/3 o výmere 10 m^2 a parcely č. 108/20 o výmere 25 m^2 v katastrálnom území obce Staškov pre žiadateľku Janku Badurovú. Úloha splnená.
b) Obecné zastupiteľstvo ukladá obecnému úradu dať vypracovať znalecký posudok na priamy odpredaj parcely č. 6522/20 o výmere 54 m^2 a parcely č. 6522/21 o výmere 81 m^2 a parcely č. 6522/22 o výmere 21 m^2 v katastrálnom území obce Staškov, zapísané na LV 1179 pre žiadateľku Annu Cabukovú. Úloha splnená.
c) Obecné zastupiteľstvo ukladá Obecnému technickému podniku riešiť žiadosť o riešenie kanálu cez pozemok od pána Pavla Turiaka. Parcela rodinného domu CKN č. 2029/2. Úloha splnená.
d) Obecné zastupiteľstvo ukladá obecnému úradu dať vypracovať znalecký posudok na celom pozemku, na všeobecnú hodnotu majetku. Parcela CKN č. 759 – trvalý trávnatý porast o výmere 173 m^2 v katastrálnom území obce Staškov, zapísaný na LV č. 1662 pre žiadateľa Jána Perďocha. Úloha splnená.
e) Obecné zastupiteľstvo ukladá Obecnému technickému podniku namontovať svetlo v zmysle žiadosti od pána Zdeňka Záhradníka. Realizácia sa vykoná v roku 2020. Úloha trvá.
f) Obecné zastupiteľstvo ukladá obecnému úradu dať vypracovať právnu analýzu právnika obce k exekúciám EX 638/2009, spisová značka súdu 8Er/451/2009 a upovedomenie o zastavení starej exekúcie – stanovisko OZ k exekúcii spisová značka exekútora EX 553/2010, Spisová značka súdu 6Er/333/210 CA207/10 ST a túto analýzu predložiť k najbližšiemu rokovaniu OZ. Úloha trvá.
g) Obecné zastupiteľstvo ukladá obecnému úradu po návrhu Finančnej komisie prekontrolovať návrh Zásad hospodárenia a nakladania s majetkom obce Staškov predložené poslancom JUDr. Štefanom Pončkom kontrolórovi a právnikovi obce Staškov. Úloha trvá.
h) Obecné zastupiteľstvo ukladá Stavebnej komisii preriešiť žiadosť o zaasfaltovanie časti miestnej komunikácie k súpisnému číslu 557. Úloha trvá.
i) Obecné zastupiteľstvo ukladá Stavebnej komisii vykonať kontrolu tvaru miesta s preverením výškových pomerov s možnosťou odvodnenia v zmysle žiadosti Pani Haluškovej. Úloha trvá.
j) Obecné zastupiteľstvo ukladá Stavebnej komisii preriešiť žiadosť o doasfaltovanie priestoru pri ZŠ Staškov. Úloha trvá.

UZNESENIE 70/2020

K bodu č. 4: Návrh na organizáciu ZŠ Staškov pre školský rok 2020/2021
Obecné zastupiteľstvo obce Staškov

A/ PREROKOVALO

Návrh na organizáciu ZŠ Staškov pre školský rok 2020/2021.

B/ SCHVAĽUJE

Návrh na organizáciu ZŠ Staškov pre školský rok 2020/2021.

UZNESENIE 71/2020

K bodu č. 5: Hlásenie o prevádzke MŠ Staškov v čase hlavných prázdnin
Obecné zastupiteľstvo obce Staškov

A/ PREROKOVALO

Hlásenie o prevádzke MŠ Staškov v čase hlavných prázdnin.

B/ BERIE NA VEDOMIE

Hlásenie o prevádzke MŠ Staškov v čase hlavných prázdnin.

UZNESENIE 72/2020

K bodu č. 6: Organizácia MŠ Staškov na školský rok 2020/2021
Obecné zastupiteľstvo obce Staškov

A/ PREROKOVALO

Organizácia MŠ Staškov na školský rok 2020/2021.

B/ SCHVAĽUJE

Organizácia MŠ Staškov na školský rok 2020/2021.

UZNESENIE 73/2020

K bodu č. 7: Správa o hospodárení MŠ Staškov za II. Polrok 2019
Obecné zastupiteľstvo obce Staškov

A/ PREROKOVALO

Správa o hospodárení MŠ Staškov za II. Polrok 2019.

B/ SCHVAĽUJE

Správa o hospodárení MŠ Staškov za II. Polrok 2019.

UZNESENIE 74/2020

K bodu č. 8: Plán dovoleniek pedagogických zamestnancov MŠ Staškov júl – august 2020
Obecné zastupiteľstvo obce Staškov

A/ PREROKOVALO

Plán dovoleniek pedagogických zamestnancov MŠ Staškov júl - august 2020.

B/ BERIE NA VEDOMIE

Plán dovoleniek pedagogických zamestnancov MŠ Staškov júl - august 2020.

UZNESENIE 75/2020

K bodu č. 9: Informácia o zápise detí MŠ Staškov na školský rok 2020/2021
Obecné zastupiteľstvo obce Staškov

A/ PREROKOVALO

Informácia o zápise detí MŠ Staškov na školský rok 2020/2021.

B/ BERIE NA VEDOMIE

Informácia o zápise detí MŠ Staškov na školský rok 2020/2021.

UZNESENIE 76/2020

K bodu č. 10: Správa o hospodárení OTP Staškov k 31. 12. 2019
Obecné zastupiteľstvo obce Staškov

A/ PREROKOVALO

Správa o hospodárení OTP Staškov k 31. 12. 2019.

B/ SCHVAĽUJE

Správa o hospodárení OTP Staškov k 31. 12. 2019.

UZNESENIE 77/2020

K bodu č. 11: Rozpočtové opatrenie č. 2/2020 OTP Staškov
Obecné zastupiteľstvo obce Staškov

A/ PREROKOVALO

Rozpočtové opatrenie č. 2/2020 OTP Staškov.

B/ SCHVAĽUJE

Rozpočtové opatrenie č. 2/2020 OTP Staškov.

UZNESENIE 78/2020

K bodu č. 12: Návrh na vyradenie majetku OTP Staškov
Obecné zastupiteľstvo obce Staškov

A/ PREROKOVALO
Návrh na vyradenie majetku OTP Staškov.
B/ UKLADÁ
Likvidačnej komisii preriešiť návrh na vyradenie majetku OTP Staškov.

UZNESENIE 79/2020

K bodu č. 13: Návrh dodatku č. 1 k VZN č. 5/2016 o nakladaní s komunálnymi odpadmi a s drobnými stavebnými odpadmi na území obce Staškov
Obecné zastupiteľstvo obce Staškov

A/ PREROKOVALO
Návrh dodatku č. 1 k VZN č. 5/2016 o nakladaní s komunálnymi odpadmi a s drobnými stavebnými odpadmi na území obce Staškov.

B/ SCHVAĽUJE
Návrh dodatku č. 1 k VZN č. 5/2016 o nakladaní s komunálnymi odpadmi a s drobnými stavebnými odpadmi na území obce Staškov.

UZNESENIE 80/2020

K bodu č. 14: Prevádzkový poriadok Malej kompostárne
Obecné zastupiteľstvo obce Staškov

A/ PREROKOVALO
Prevádzkový poriadok Malej kompostárne.

B/ SCHVAĽUJE
Prevádzkový poriadok Malej kompostárne:
Pondelok – Piatok od 7 h – 15 h na zavolanie
Streda od 7 h – 15h na zavolanie,
od 15 h – 17 h stála služba.

UZNESENIE 81/2020

K bodu č. 15: Výročná správa a účtovná závierka overená audítorom za rok 2019 – Združenie TKO Semeteš, n.o.
Obecné zastupiteľstvo obce Staškov

A/ PREROKOVALO
Výročná správa a účtovná závierka overená audítorom za rok 2019 – Združenie TKO Semeteš, n.o.

B/ BERIE NA VEDOMIE
Výročná správa a účtovná závierka overená audítorom za rok 2019 – Združenie TKO Semeteš, n.o.

UZNESENIE 82/2020

K bodu č. 16: Schválenie zápisov do obecnej kroniky za rok 2019
Obecné zastupiteľstvo obce Staškov

A/ PREROKOVALO
Schválenie zápisov do obecnej kroniky za rok 2019.

B/ SCHVAĽUJE
Schválenie zápisov do obecnej kroniky za rok 2019.

UZNESENIE 83/2020

K bodu č. 17: Prebytočnosť majetku obce Staškov
Obecné zastupiteľstvo obce Staškov

A/ PREROKOVALO
Prebytočnosť majetku vo vlastníctve Obce Staškov parcela CKN 6522/20 o výmere 54 m^2 zastavaná plocha, CKN 6522/21 o výmere 81 m^2 zastavaná plocha, CKN 6522/22 o výmere 21 m^2 zastavaná plocha, ktorá bola oddelená geometrickým plánom č. 178/2020 vypracoval Ing. Terézia Haladejová, Svrčinovec, 023 12 Svrčinovec dňa 10. 02. 2020, úradne overil Ing. Terézia Targošová dňa 18. 02. 2020, z parcely CKN 6522/13 o výmere 1017 m^2 zastavaná plocha.

B/ SCHVAĽUJE
Prebytočnosť majetku vo vlastníctve Obce Staškov parcela CKN 6522/20 o výmere 54 m^2 zastavaná plocha, CKN 6522/21 o výmere 81 m^2 zastavaná plocha, CKN 6522/22 o výmere 21 m^2 zastavaná plocha, ktorá bola oddelená geometrickým plánom č. 178/2020 vypracoval Ing. Terézia Haladejová, Svrčinovec, 023 12 Svrčinovec dňa 10. 02. 2020, úradne overil Ing. Terézia Targošová dňa 18. 02. 2020, z parcely CKN 6522/13 o výmere 1017 m^2 zastavaná plocha.

UZNESENIE 84/2020

K bodu č. 17: Zámer predaja majetku obce Staškov
Obecné zastupiteľstvo obce Staškov

A/ PREROKOVALO
Zámer predaja prebytočného majetku vo vlastníctve Obce Staškov parcela CKN 6522/20 o výmere 54 m^2 zastavaná plocha, CKN 6522/21 o výmere 81 m^2 zastavaná plocha, CKN 6522/22 o výmere 21 m^2 zastavaná plocha, ktorá bola oddelená geometrickým plánom č. 178/2020 vypracoval Ing. Terézia Haladejová, Svrčinovec, 023 12 Svrčinovec dňa 10. 02. 2020, úradne overil Ing. Terézia Targošová dňa 18. 02. 2020, z parcely CKN 6522/13 o výmere 1017 m^2 zastavaná plocha, pre pani Annu Cabukovú. Osobitný zreteľ spočíva v tom, že žiadateľka a jej rodina dlhodobo užívajú predmetné parcely. Cena – 13 € za m^2 s tým, že žiadatelia uhradia všetky poplatky spojené s prevodom predmetnej nehnuteľnosti.

B/ SCHVAĽUJE
Zámer predaja prebytočného majetku vo vlastníctve Obce Staškov parcela CKN 6522/20 o výmere 54 m^2 zastavaná plocha, CKN 6522/21 o výmere 81 m^2 zastavaná plocha, CKN 6522/22 o výmere 21 m^2 zastavaná plocha, ktorá bola oddelená geometrickým plánom č. 178/2020 vypracoval Ing. Terézia Haladejová, Svrčinovec, 023 12 Svrčinovec dňa 10. 02. 2020, úradne overil Ing. Terézia Targošová dňa 18. 02. 2020, z parcely CKN 6522/13 o výmere 1017 m^2 zastavaná plocha, pre pani Annu Cabukovú. Osobitný zreteľ spočíva v tom, že pozemky sú v susedstve pozemkov vo vlastníctve žiadateľa. Cena – 13 € za m^2 s tým, že žiadatelia uhradia všetky poplatky spojené s prevodom predmetnej nehnuteľnosti.

UZNESENIE 85/2020

K bodu č. 18: Prebytočnosť majetku obce Staškov
Obecné zastupiteľstvo obce Staškov

A/ PREROKOVALO
Prebytočnosť majetku vo vlastníctve Obce Staškov v podiele 1/2 parcela CKN 759 o výmere 173 m^2 trvalý trávny porast, ktorá je evidovaná na liste vlastníctva č. 1662, katastrálne územie Staškov.

B/ SCHVAĽUJE
Prebytočnosť majetku vo vlastníctve Obce Staškov v podiele 1/2 parcela CKN 759 o výmere 173 m^2 trvalý trávny porast, ktorá je evidovaná na liste vlastníctva č. 1662, katastrálne územie Staškov.

UZNESENIE 86/2020

K bodu č. 18: Zámer predaja majetku obce Staškov
Obecné zastupiteľstvo obce Staškov

A/ PREROKOVALO
Zámer predaja prebytočného majetku vo vlastníctve Obce Staškov v podiele 1/2 parcela CKN 759 o výmere 173 m^2 trvalý trávny porast, ktorá je evidovaná na liste vlastníctva č. 1662, pre pána Jána Perďocha. Osobitný zreteľ spočíva v tom, že žiadateľ vlastní 1/2 z predmetnej parcely CKN 759. Cena – 20 € za m2 s tým, že žiadatelia uhradia všetky poplatky spojené s prevodom predmetnej nehnuteľnosti.

B/ SCHVAĽUJE
Zámer predaja prebytočného majetku vo vlastníctve Obce Staškov v podiele 1/2 parcela CKN 759 o výmere 173 m2 trvalý trávny porast, ktorá je evidovaná na liste vlastníctva č. 1662, pre pána Jána Perďocha. Osobitný zreteľ spočíva v tom, že žiadateľ vlastní 1/2 z predmetnej parcely CKN 759. Cena – 20 € za m2 s tým, že žiadatelia uhradia všetky poplatky spojené s prevodom predmetnej nehnuteľnosti.

UZNESENIE 87/2020

K bodu č. 19: Prebytočnosť majetku obce Staškov
Obecné zastupiteľstvo obce Staškov

A/ PREROKOVALO
Prebytočnosť majetku vo vlastníctve Obce Staškov parcela CKN 105/3 o výmere 10 m^2 trvalý trávny porast, CKN 108/20 o výmere 25 m^2 ostatná plocha, ktorá bola oddelená geometrickým plánom č. 231/2018 vypracoval Radoslav Sucháň, Geodetické práce, Nesluša 882, 023 41 Nesluša 28. 10. 2018, úradne overil Ing. Terézia Targošová dňa 16. 11. 2018, z parcely EKN 10830/1 o výmere 104 m^2 vodná plocha.

B/ SCHVAĽUJE
Prebytočnosť majetku vo vlastníctve Obce Staškov parcela CKN 105/3 o výmere 10 m2 trvalý trávny porast, CKN 108/20 o výmere 25 m2 ostatná plocha, ktorá bola oddelená geometrickým plánom č. 231/2018 vypracoval Radoslav Sucháň, Geodetické práce, Nesluša 882, 023 41 Nesluša 28. 10. 2018, úradne overil Ing. Terézia Targošová dňa 16. 11. 2018, z parcely EKN 10830/1 o výmere 104 m2 vodná plocha.

UZNESENIE 88/2020

K bodu č. 19: Zámer predaja majetku obce Staškov
Obecné zastupiteľstvo obce Staškov

A/ PREROKOVALO
Zámer predaja prebytočného majetku vo vlastníctve Obce Staškov CKN 105/3 o výmere 10 m^2 trvalý trávny porast a CKN 108/20 o výmere 25 m^2 ostatná plocha, ktorá bola oddelená geometrickým plánom č. 231/2018 vypracoval Radoslav Sucháň, Geodetické práce, Nesluša 882, 023 41 Nesluša 28. 10. 2018, úradne overil Ing. Terézia Targošová dňa 16. 11. 2018, z parcely EKN 10830/1 o výmere 104 m^2 vodná plocha, pre pani Janku Badurovú. Osobitný zreteľ spočíva v tom, že predmetné parcely sa nachádzajú v záhrade pri rodinnom dome žiadateľky. Cena – 13 € za m^2 s tým, že žiadatelia uhradia všetky poplatky spojené s prevodom predmetnej nehnuteľnosti.

B/ SCHVAĽUJE
Zámer predaja prebytočného majetku vo vlastníctve Obce Staškov CKN 105/3 o výmere 10 m^2 trvalý trávny porast a CKN108/20 o výmere 25 m^2 ostatná plocha, ktorá bola oddelená geometrickým plánom č. 231/2018 vypracoval Radoslav Sucháň, Geodetické práce, Nesluša 882, 023 41 Nesluša 28. 10. 2018, úradne overil Ing. Terézia Targošová dňa 16. 11. 2018, z parcely EKN 10830/1 o výmere 104 m2 vodná plocha, pre pani Janku Badurovú. Osobitný zreteľ spočíva v tom, že predmetné parcely sa nachádzajú v záhrade pri rodinnom dome žiadateľky. Cena – 13 € za m^2 s tým, že žiadatelia uhradia všetky poplatky spojené s prevodom predmetnej nehnuteľnosti.

UZNESENIE 89/2020

K bodu č. 20: Predaja majetku obce Staškov z dôvodu osobitného zreteľa
Obecné zastupiteľstvo obce Staškov

A/ PREROKOVALO
Predaj prebytočného majetku vo vlastníctve Obce Staškov parcela CKN 1256/20 o výmere 13 m^2 zastavaná plocha, ktorá bola oddelená geometrickým plánom č. 119/2019 vypracoval Ing. Matúš Smatana, Gefos Slovakia, Bojnická 3, 831 04 Bratislava dňa 30. 04. 2019, úradne overil Ing. Jozef Polka dňa 23. 05. 2019, z parcely CKN 1256/16 o výmere 223m^2 ostatná plocha, pre pána Petra Saksona a Vladimíra Saksona. Osobitný zreteľ spočíva v tom, že Obec Staškov chce umožniť vlastníkom parcely CKN č. 1267/3 prístup k predmetnej parcele. Cena – 20 € za m^2 s tým, že žiadatelia uhradia všetky poplatky spojené s prevodom predmetnej nehnuteľnosti.

B/ SCHVAĽUJE
Predaj prebytočného majetku vo vlastníctve Obce Staškov parcela CKN 1256/20 o výmere 13 m^2 zastavaná plocha, ktorá bola oddelená geometrickým plánom č. 119/2019 vypracoval Ing. Matúš Smatana, Gefos Slovakia, Bojnická 3, 831 04 Bratislava dňa 30. 04. 2019, úradne overil Ing. Jozef Polka dňa 23. 05. 2019, z parcely CKN 1256/16 o výmere 223 m^2 ostatná plocha, pre pána Petra Saksona a Vladimíra Saksona. Osobitný zreteľ spočíva v tom, že Obec Staškov chce umožniť vlastníkom parcely CKN č. 1267/3 prístup k predmetnej parcele. Cena – 20 € za m^2 s tým, že žiadatelia uhradia všetky poplatky spojené s prevodom predmetnej nehnuteľnosti.

UZNESENIE 90/2020

K bodu č. 21: Prenájom majetku obce Staškov z dôvodu osobitného zreteľa
Obecné zastupiteľstvo obce Staškov

A/ PREROKOVALO
Prenájom prebytočného majetku obce Staškov CKN 1290/6 o výmere 332 m^2 pánovi Miroslavovi Pončkovi a jeho manželke Janke Pončkovej z dôvodu hodného osobitného zreteľa, ktorý spočíva v tom, že žiadatelia chcú pozemok naďalej užívať ako záhradu, cena nájmu sa stanovuje na 25 € ročne za celý predmet nájmu s dobou neurčitou, s výpovednou lehotou 12 mesiacov.

B/ SCHVAĽUJE
Prenájom prebytočného majetku obce Staškov CKN 1290/6 o výmere 332 m^2 pánovi Miroslavovi Pončkovi a jeho manželke Janke Pončkovej z dôvodu hodného osobitného zreteľa, ktorý spočíva v tom, že žiadatelia chcú pozemok naďalej užívať ako záhradu, cena nájmu sa stanovuje na 25 € ročne za celý predmet nájmu s dobou neurčitou, s výpovednou lehotou 12 mesiacov.

UZNESENIE 91/2020

K bodu č. 22: Správa o výsledku kontroly hlavnej kontrolórky obce Staškov
Obecné zastupiteľstvo obce Staškov

A/ PREROKOVALO
Správu o výsledku kontroly hlavnej kontrolórky obce Staškov.

B/ BERIE NA VEDOMIE
Správu o výsledku kontroly hlavnej kontrolórky obce Staškov.

UZNESENIE 92/2020

K bodu č. 23: Schválenie podmienok voľby kontrolóra obce Staškov
Obecné zastupiteľstvo obce Staškov

A/ PREROKOVALO
Schválenie podmienok voľby kontrolóra obce Staškov.

B/ SCHVAĽUJE
Podmienky voľby kontrolóra: Uväzok 0,25
Minimálne ukončené stredoškolské vzdelanie s maturitou
Min. 5 rokov praxe v štátnej správe alebo samospráve

UZNESENIE 93/2020

K bodu č. 24: Záverečný účet obce Staškov za rok 2019
Obecné zastupiteľstvo obce Staškov

A/ PREROKOVALO
Záverečný účet obce Staškov za rok 2019.

B/ SCHVAĽUJE BEZ VÝHRAD
Záverečný účet obce Staškov za rok 2019.

UZNESENIE 94/2020

K bodu č. 25: Stanovisko hlavnej kontrolórky obce Staškov k záverečnému účtu za rok 2019
Obecné zastupiteľstvo obce Staškov

A/ PREROKOVALO
Stanovisko hlavnej kontrolórky obce Staškov k záverečnému účtu za rok 2019

B/ NESCHVAĽUJE
Stanovisko hlavnej kontrolórky obce Staškov k záverečnému účtu za rok 2019
Návrh bol vrátený na prepracovanie kontrolórke obce

UZNESENIE 95/2020

K bodu č. 26: Individuálna výročná správa za rok 2019 obec Staškov
Obecné zastupiteľstvo obce Staškov

A/ PREROKOVALO
Individuálna výročná správa za rok 2019 obec Staškov.

B/ SCHVAĽUJE
Individuálna výročná správa za rok 2019 obec Staškov.

UZNESENIE 96/2020

K bodu č. 27: Návrh na vyradenie majetku obce Staškov
Obecné zastupiteľstvo obce Staškov

A/ PREROKOVALO
Návrh na vyradenie majetku obce Staškov.

B/ UKLADÁ
Likvidačnej komisii preriešiť návrh na vyradenie majetku obce Staškov.

UZNESENIE 97/2020

K bodu č. 28: Prevod do správy majetku OTP Staškov – snehová radlica
Obecné zastupiteľstvo obce Staškov

A/ PREROKOVALO
Prevod do správy majetku OTP Staškov – snehová radlica v obstarávacej cene 5802 €, oprávky 0 €, zostatková cena 5802 €.

B/ SCHVAĽUJE
Prevod do správy majetku OTP Staškov – snehová radlica v obstarávacej cene 5802 €, oprávky 0 €, zostatková cena 5802 €.

UZNESENIE 98/2020

K bodu č. 29: Rozpočtové opatrenie obce Staškov č.3/2020
Obecné zastupiteľstvo obce Staškov

A/ PREROKOVALO
Rozpočtové opatrenie obce Staškov č. 3/2020

B/ SCHVAĽUJE
Rozpočtové opatrenie obce Staškov č. 3/2020

UZNESENIE 99/2020

K bodu č. 30: Rôzne
Obecné zastupiteľstvo obce Staškov

A/ PREROKOVALO
Žiadosť o namontovanie spomaľovacieho retardéra na miestnu komunikáciu a znovu umiestnenie značky na zníženie rýchlosti od pani Mgr. Júlie Jurgovej a občanov podpísaných pod žiadosť.

B/ SCHVAĽUJE
Žiadosť o namontovanie spomaľovacieho retardéra na miestnu komunikáciu a znovu umiestnenie značky na zníženie rýchlosti od pani Mgr. Júlie Jurgovej a občanov podpísaných pod žiadosť.

UZNESENIE 100/2020

K bodu č. 30: Rôzne
Obecné zastupiteľstvo obce Staškov

A/ PREROKOVALO
Žiadosť o vrátenie pouličného svetla k súpisným číslam 253, 315, 341 lokalita Staškov – Jelitov.

B/ ZAMIETA
Žiadosť o vrátenie pouličného svetla k súpisným číslam 253, 315, 341 lokalita Staškov – Jelitov.

UZNESENIE 101/2020

K bodu č. 30: Rôzne
Obecné zastupiteľstvo obce Staškov

A/ PREROKOVALO
Žiadosť o opravu príjazdovej cesty k rodinnému domu s. č., žiadateľka pani Mgr. Beáta Kotuľová.

B/ UKLADÁ
Stavebnej komisii vykonať obhliadku príjazdovej cesty k rodinnému domu s. č. , žiadateľka pani Mgr. Beáta Kotuľová a navrhnúť riešenie predmetnej žiadosti žiadateľky pani Mgr. Beáty Kotuľovej.

UZNESENIE 102/2020

K bodu č. 30: Rôzne
Obecné zastupiteľstvo obce Staškov

A/ PREROKOVALO
Ponuka od Slovenského pozemkového fondu na odkúpenie parcely CKN 4418/8 o výmere 217m2 trvalý trávny porast, LV č. 5007, účel prevodu vybudovanie „Turisticko-náučného chodníka Jozefa Kronera".

B/ UKLADÁ
Obecnému úradu dať vypracovať znalecký posudok CKN 4418/8 o výmere 217m2 trvalý trávny porast, LV č. 5007. Účelom odkúpenia predmetného pozemku od Slovenského pozemkového fondu bude vybudovanie rozhľadne .

UZNESENIE 103/2020

K bodu č. 30: Rôzne
Obecné zastupiteľstvo obce Staškov

A/ PREROKOVALO
Žiadosť o prenájom obecného pozemku CKN 111/23 pre skladový kontajner o rozmere 18 m^2 pre žiadateľa EKONOMSERVIS, s.r.o..

B/ UKLADÁ
Stavebnej komisii vykonať obhliadku obecného pozemku CKN 111/23 pre umiestnenie skladového kontajneru o rozmere 18 m^2 pre žiadateľa EKONOMSERVIS, s.r.o..

UZNESENIE 104/2020

K bodu č. 30: Rôzne
Obecné zastupiteľstvo obce Staškov

A/ PREROKOVALO
Žiadosť pani Ivony Hejčíkovej, Staškov č. o odpustenie poplatku za omeškané platby za rok 2019.

B/ ZAMIETA
Žiadosť pani Ivony Hejčíkovej, Staškov č. o odpustenie poplatku za omeškané platby za rok 2019. Odporúčame, aby sa žiadateľka obrátila na Sociálnu komisiu, ktorá má v kompetencii riešenie takýchto žiadostí.

UZNESENIE 105/2020

K bodu č. 30: Rôzne
Obecné zastupiteľstvo obce Staškov

A/ PREROKOVALO
Informáciu riaditeľky ZŠ Staškov o aktuálnej epidemiologickej situácii v súvislosti so šírením choroby COVID-19.

B/ SCHVAĽUJE
Uzatvorenie ZŠ Staškov a Školskej jedálne od 29. 06. 2020.

UZNESENIE 106/2020

K bodu č. 30
Obecné zastupiteľstvo obce Staškov

A/ PREROKOVALO
Pre podnikateľské subjekty zľavu z nájmu vo výške 50 % za obdobie, počas ktorého bola prerušená ich činnosť z dôvodu pandémie COVID-19 za podmienok, že nájomcovia splnia požiadavky poskytovateľa dotácie.

B/ SCHVAĽUJE
Pre podnikateľské subjekty zľavu z nájmu vo výške 50 % za obdobie, počas ktorého bola prerušená ich činnosť z dôvodu pandémie COVID-19 za podmienok, že nájomcovia splnia požiadavky poskytovateľa dotácie.

UZNESENIE 107/2020

K bodu č. 30:
Obecné zastupiteľstvo obce Staškov

A/ PREROKOVALO
Cenu na výkup pozemkov pod miestnu komunikáciu po ľavom a pravom brehu rieky Kysuca od mosta k OÚ po hranicu s obcou Raková.
Geometrické plány:č. 10/2016 vypracovaný firmou Ján Jančík – Geodet, Drahošanka 1991, 022 01 Čadca, IČO: 35220104, úradne overený Ing. Jozefom Polkom dňa 10. 02. 2016 pod č. 103/2016, č.11/2016 vypracovaný firmou Ján Jančík – Geodet, Drahošanka 1991, 022 01 Čadca, IČO: 35220104,úradne overený Ing. Jozefom Polkom dňa 23 .02. 2016 pod č. 151/2016,
č.12/2016 vypracovaný firmou Ján Jančík – Geodet, Drahošanka 1991, 022 01 Čadca, IČO: 35220104,úradne overený Ing. Teréziou Targošovou dňa 24. 02. 2016 pod č. 168/2016,
č.13/2016 vypracovaný firmou Ján Jančík – Geodet, Drahošanka 1991, 022 01 Čadca, IČO: 35220104,úradne overený Ing. Teréziou Targošovou dňa 04. 03. 2016 pod č. 218/2016,
č.14/2016 vypracovaný firmou Ján Jančík – Geodet, Drahošanka 1991, 022 01 Čadca, IČO: 35220104,úradne overený Ing. Teréziou Targošovou dňa 08. 03. 2016 pod č. 219/2016,

B/ SCHVAĽUJE
Cenu na výkup pozemkov pod miestnu komunikáciu po ľavom a pravom brehu rieky Kysuca od mosta k OÚ po hranicu s obcou Raková za 1 €/m^2.
Geometrické plány:č. 10/2016 vypracovaný firmou Ján Jančík – Geodet, Drahošanka 1991, 022 01 Čadca, IČO: 35220104, úradne overený Ing. Jozefom Polkom dňa 10. 02. 2016 pod č. 103/2016,
č.11/2016 vypracovaný firmou Ján Jančík – Geodet, Drahošanka 1991, 022 01 Čadca, IČO: 35220104,úradne overený Ing. Jozefom Polkom dňa 23. 02. 2016 pod č. 151/2016,
č.12/2016 vypracovaný firmou Ján Jančík – Geodet, Drahošanka 1991, 022 01 Čadca, IČO: 35220104,úradne overený Ing. Teréziou Targošovou dňa 24. 02. 2016 pod č. 168/2016,
č.13/2016 vypracovaný firmou Ján Jančík – Geodet, Drahošanka 1991, 022 01 Čadca, IČO: 35220104,úradne overený Ing. Teréziou Targošovou dňa 04. 03. 2016 pod č. 218/2016,
č.14/2016 vypracovaný firmou Ján Jančík – Geodet, Drahošanka 1991, 022 01 Čadca, IČO: 35220104,úradne overený Ing. Teréziou Targošovou dňa 08. 03. 2016 pod č. 219/2016,

Uznesenia plánovaného zasadnutia Obecného zastupiteľstva zo dňa 28. augusta 2020

UZNESENIE 108/2020

K otvoreniu plánovaného zasadnutia obecného zastupiteľstva, schváleniu programu rokovania, voľbe návrhovej komisie, overovateľov a určeniu zapisovateľa zápisnice.
Obecné zastupiteľstvo obce Staškov

A/ SCHVAĽUJE
a) program rokovania Obecného zastupiteľstva Staškov
b) návrhovú komisiu
Predseda návrhovej komisie: Peter Fuček
členovia: Mgr. Iveta Bartusková, JUDr. Štefan Pončka
c) overovateľov zápisnice: Patrik Gottwald, Terézia Šupčíková

UZNESENIE 109/2020

K bodu č. 3: Kontrola uznesenia
Obecné zastupiteľstvo obce Staškov
A/ BERIE NA VEDOMIE
Uložené bolo

a) Obecné zastupiteľstvo ukladá Likvidačnej komisii preriešiť návrh na vyradenie majetku obce Staškov. Úloha splnená.
b) Obecné zastupiteľstvo ukladá Obecnému úradu riešiť žiadosť o namontovanie spomaľovacieho retardéra na miestnu komunikáciu a znovu umiestnenie značky na zníženie rýchlosti od pani Mgr. Júlie Jurgovej a občanov podpísaných pod žiadosť. Úloha trvá.
c) Obecné zastupiteľstvo ukladá Stavebnej komisii vykonať obhliadku príjazdovej cesty k rodinnému domu s.č., žiadateľka pani Mgr. Beata Kotuľová a navrhnúť riešenie predmetnej žiadosti žiadateľky pani Mgr. Beaty Kotuľovej. Úloha splnená.
d) Obecné zastupiteľstvo ukladá Obecnému úradu dať vypracovať znalecký posudok CKN 4418/8 o výmere 217m2 trvalý trávny porast, LV č. 5007, odkúpenie predmetného pozemku od Slovenského pozemkového fondu za účelom vybudovania rozhľadne. Úloha splnená.
e) Obecné zastupiteľstvo ukladá Obecnému technickému podniku namontovať svetlo v zmysle žiadosti od pána Zdeňka Záhradníka. Realizácia sa vykoná v roku 2020. Úloha trvá.
f) Obecné zastupiteľstvo ukladá obecnému úradu dať vypracovať právnu analýzu právnika obce k exekúciám EX 638/2009, spisová značka súdu 8Er/451/2009 a upovedomenie o zastavení starej exekúcie – stanovisko OZ k exekúcii spisová značka exekútora EX 553/2010, Spisová značka súdu 6Er/333/210 CA207/10 ST a túto analýzu predložiť k najbližšiemu rokovaniu OZ. Úloha trvá.
g) Obecné zastupiteľstvo ukladá obecnému úradu po návrhu Finančnej komisie prekontrolovať návrh Zásad hospodárenia a nakladania s majetkom obce Staškov predložené poslancom JUDr. Štefanom Pončkom kontrolórovi a právnikovi obce Staškov. Úloha splnená, Finančná komisia odporúča predložené zásady hospodárenia schváliť.
h) Obecné zastupiteľstvo ukladá Stavebnej komisii preriešiť žiadosť o zaasfaltovanie časti miestnej komunikácie k súpisnému číslu. Úloha trvá.
i) Obecné zastupiteľstvo ukladá Stavebnej komisii vykonať kontrolu na tvare miesta s preverením výškových pomerov s možnosťou odvodnenia v zmysle žiadosti Pani Haluškovej. Úloha splnená viď. zápisnica Stavebnej komisie.
j) Obecné zastupiteľstvo ukladá Stavebnej komisii preriešiť žiadosť o doasfaltovanie priestoru pri ZŠ Staškov. Úloha splnená viď. zápisnica Stavebnej komisie.
k) Obecné zastupiteľstvo ukladá Stavebnej komisii vykonať obhliadku obecného pozemku CKN 111/23 pre umiestnenie skladového kontajneru o rozmere 18 m^2 pre žiadateľa EKONOMSERVIS, s.r.o.. Úloha splnená viď. zápisnica Stavebnej komisie.

UZNESENIE 110/2020

K bodu č. 4: Voľba hlavného kontrolóra obce Staškov
Obecné zastupiteľstvo obce Staškov

A/ PREROKOVALO
Spôsob voľby hlavného kontrolóra obce Staškov.

B/ SCHVAĽUJE
Voľba hlavného kontrolóra sa uskutoční verejne.

UZNESENIE 111/2020

K bodu č. 4: Voľba hlavného kontrolóra obce Staškov
Obecné zastupiteľstvo obce Staškov

A/ PREROKOVALO
Voľbu hlavného kontrolóra obce Staškov – hlasovanie.

B/ SCHVAĽUJE
Za hlavného kontrolóra obce Staškov Ing. Marcela Nekoranca.
Výsledok hlasovania – 5 hlasov Ing. Marcel Nekoranec bol zvolený v prvom kole v zmysle zákona č. 369/ 1990 Zb. z. §18a ods. 3.
Hlasovanie:
Kandidát 1 – 0 hlasov
Kandidát 2 – 1 hlas
Kandidát 3 – 5 hlasov

UZNESENIE 112/2020

K bodu č. 4: Návrh pracovných a platových podmienok hlavného kontrolóra obce Staškov
Obecné zastupiteľstvo obce Staškov
A/ PREROKOVALO
Návrh pracovných a platových podmienok hlavného kontrolóra obce Staškov.

B/ SCHVAĽUJE
V súlade s § 18a ods. 3 a ods.5 zákona č. 369/1990 Zb. z. o obecnom zriadení v znení neskorších predpisov zvolilo za hlavného kontrolóra obce Staškov Ing. Marcela Nekoranca na dobu šesť rokov. Funkčné obdobie začína od 1. 9. 2020 do 31. 08. 2026. V zmysle § 18a ods.6, určuje obecné zastupiteľstvo pracovný pomer hlavného kontrolóra na kratší pracovný čas, s úväzkom 37,50 hod/mesačne, t. j. 0,25 % z plného úväzku.

UZNESENIE 113/2020

K bodu č. 5: Rozpočtové opatrenie č. 2/2020 ZŠ Staškov
Obecné zastupiteľstvo obce Staškov

A/ PREROKOVALO
Rozpočtové opatrenie č. 2/2020 ZŠ Staškov.

B/ SCHVAĽUJE
Rozpočtové opatrenie č. 2/2020 ZŠ Staškov.

UZNESENIE 1142020

K bodu č. 6: Správa o hospodárení ZŠ Staškov k 31.12. 2019
Obecné zastupiteľstvo obce Staškov

A/ PREROKOVALO
Správa o hospodárení ZŠ Staškov k 31. 12. 2019.

B/ SCHVAĽUJE
Správa o hospodárení ZŠ Staškov k 31. 12. 2019.

UZNESENIE 115/2020

K bodu č. 7: Správa o hospodárení ZŠ Staškov k 30. 06. 2020
Obecné zastupiteľstvo obce Staškov

A/ PREROKOVALO
Správa o hospodárení ZŠ Staškov k 30. 06. 2020.

B/ SCHVAĽUJE
Správa o hospodárení ZŠ Staškov k 30. 06. 2020.

UZNESENIE 116/2020

K bodu č. 8: Správa o hospodárení Školskej jedálne ZŠ Staškov k 31. 12. 2019
Obecné zastupiteľstvo obce Staškov

A/ PREROKOVALO
Správa o hospodárení Školskej jedálne ZŠ Staškov k 31. 12. 2019.

B/ SCHVAĽUJE
Správa o hospodárení Školskej jedálne ZŠ Staškov k 31. 12. 2019.

UZNESENIE 117/2020

K bodu č. 9: Správa o hospodárení Školskej jedálne ZŠ Staškov k 30. 06. 2020

Obecné zastupiteľstvo obce Staškov
A/ PREROKOVALO
Správa o hospodárení Školskej jedálne ZŠ Staškov k 30. 06. 2020.

B/ SCHVAĽUJE
Správa o hospodárení Školskej jedálne ZŠ Staškov k 30. 06. 2020.

UZNESENIE 118/2020

K bodu č. 10: Správa o hospodárení Školského klubu ZŠ Staškov k 31. 12. 2019

Obecné zastupiteľstvo obce Staškov
A/ PREROKOVALO
Správa o hospodárení Školského klubu ZŠ Staškov k 31. 12. 2019.

B/ SCHVAĽUJE
Správa o hospodárení Školského klubu ZŠ Staškov k 31. 12. 2019.

UZNESENIE 119/2020

K bodu č. 11: Správa o hospodárení Školského klubu ZŠ Staškov k 30. 06. 2020
Obecné zastupiteľstvo obce Staškov

A/ PREROKOVALO
Správa o hospodárení Školského klubu ZŠ Staškov k 30. 06. 2020.

B/ SCHVAĽUJE
Správa o hospodárení Školského klubu ZŠ Staškov k 30. 06. 2020.

UZNESENIE 120/2020

K bodu č. 12: Rozpočtové opatrenie č. 2/2020 CVČ Staškov
Obecné zastupiteľstvo obce Staškov

A/ PREROKOVALO
Rozpočtové opatrenie č. 2/2020 CVČ Staškov.
B/ SCHVAĽUJE
Rozpočtové opatrenie č. 2/2020 CVČ Staškov.

UZNESENIE 121/2020

K bodu č. 13: Správa o hospodárení CVČ Staškov k 31. 12. 2019
Obecné zastupiteľstvo obce Staškov

A/ PREROKOVALO
Správa o hospodárení CVČ Staškov k 31. 12. 2019.

B/ SCHVAĽUJE
Správa o hospodárení CVČ Staškov k 31. 12. 2019.

UZNESENIE 122/2020

K bodu č. 14: Správa o hospodárení CVČ Staškov k 30. 06. 2020
Obecné zastupiteľstvo obce Staškov

A/ PREROKOVALO
Správa o hospodárení CVČ Staškov k 30. 06. 2020.
B/ SCHVAĽUJE
Správa o hospodárení CVČ Staškov k 30. 06. 2020.

UZNESENIE 123/2020

K bodu č. 15: Schválenie zámeru prenájmu nebytových priestorov obce Staškov v správe ZŠ Staškov z dôvodu hodného osobitného zreteľa (Základná umelecká škola Turzovka)
Obecné zastupiteľstvo obce Staškov

A/ PREROKOVALO
Schválenie zámeru prenájmu nebytových priestorov obce Staškov v správe ZŠ Staškov z dôvodu hodného osobitného zreteľa (Základná umelecká škola Turzovka).

B/ SCHVAĽUJE
Schválenie zámeru prenájmu nebytových priestorov obce Staškov v správe ZŠ Staškov z dôvodu hodného osobitného zreteľa (Základná umelecká škola Turzovka) na základe podmienok prenájmu.

UZNESENIE 124/2020

K bodu č. 16: Schválenie zámeru prenájmu nebytových priestorov obce Staškov v správe ZŠ Staškov z dôvodu hodného osobitného zreteľa (Občianske združenie Mažoretky EDIT Staškov)
Obecné zastupiteľstvo obce Staškov

A/ PREROKOVALO
Schválenie zámeru prenájmu nebytových priestorov obce Staškov v správe ZŠ Staškov z dôvodu hodného osobitného zreteľa (Občianske združenie Mažoretky EDIT Staškov).

B/ SCHVAĽUJE
Schválenie zámeru prenájmu nebytových priestorov obce Staškov v správe ZŠ Staškov z dôvodu hodného osobitného zreteľa (Občianske združenie Mažoretky EDIT Staškov) na základe podmienok prenájmu v zmysle Uznesenia č. 2/2013 zo dňa 22. 2. 2013 o prenájme telocvične 4 €/h letné obdobie a 10 €/h zimné obdobie.

UZNESENIE 125/2020

K bodu č. 17: Plán profesijného rozvoja MŠ Staškov
Obecné zastupiteľstvo obce Staškov

A/ PREROKOVALO
Plán profesijného rozvoja MŠ Staškov.

B/ SCHVAĽUJE
Plán profesijného rozvoja MŠ Staškov.

UZNESENIE 126/2020

K bodu č. 18: Správa o hospodárení OTP Staškov k 30. 06. 2020
Obecné zastupiteľstvo obce Staškov

A/ PREROKOVALO
Správa o hospodárení OTP Staškov k 30. 06. 2020.

B/ SCHVAĽUJE
Správa o hospodárení OTP Staškov k 30. 06. 2020.

UZNESENIE 127/2020

K bodu č. 19: Rozpočtové opatrenie č. 4/2020 obce Staškov
Obecné zastupiteľstvo obce Staškov

A/ PREROKOVALO
Rozpočtové opatrenie č. 4/2020 obce Staškov.

B/ SCHVAĽUJE
Rozpočtové opatrenie č. 4/2020 obce Staškov.

UZNESENIE 128/2020

K bodu č. 20: Správa o hospodárení k 30.06. 2020 obce Staškov
Obecné zastupiteľstvo obce Staškov

A/ PREROKOVALO
Správa o hospodárení k 30. 06. 2020 obce Staškov.

B/ SCHVAĽUJE
Správa o hospodárení k 30. 06. 2020 obce Staškov.

UZNESENIE 129/2020

K bodu č. 21: Monitorovacia správa k programovému rozpočtu obce Staškov k 30. 06. 2020
Obecné zastupiteľstvo obce Staškov

A/ PREROKOVALO
Monitorovaciu správa k programovému rozpočtu obce Staškov k 30. 06. 2020.

B/ SCHVAĽUJE
Monitorovaciu správa k programovému rozpočtu obce Staškov k 30. 06. 2020.

UZNESENIE 130/2020

K bodu č. 22: Zápisnica zo stretnutia likvidačnej komisie
Obecné zastupiteľstvo obce Staškov

A/ PREROKOVALO
Likvidáciu majetku vo vlastníctve OTP Staškov a Obecného úradu.

B/ SCHVAĽUJE
Návrh na vyradenie majetku OTP Staškov a Obecného úradu v zmysle zápisnice z Likvidačnej komisie.

UZNESENIE 131/2020

K bodu č. 23: Stanovisko hlavnej kontrolórky obce Staškov k záverečnému účtu obce Staškov za rok 2019
Obecné zastupiteľstvo obce Staškov

A/ PREROKOVALO
Stanovisko hlavnej kontrolórky obce Staškov k záverečnému účtu obce Staškov za rok 2019.

B/ BERIE NA VEDOMIE
Stanovisko hlavnej kontrolórky obce Staškov k záverečnému účtu obce Staškov za rok 2019.

UZNESENIE 132/2020

K bodu č. 24: Schválenie predaja prebytočného majetku obce Staškov z dôvodu hodného osobitného zreteľa
Obecné zastupiteľstvo obce Staškov

A/ PREROKOVALO
Predaj prebytočného majetku vo vlastníctve

Obce Staškov parcela CKN 6522/20 o výmere 54 m² zastavaná plocha, CKN 6522/21 o výmere 81 m² zastavaná plocha, CKN 6522/22 o výmere 21 m² zastavaná plocha, ktorá bola oddelená geometrickým plánom č. 178/2020 vypracoval Ing. Terézia Haladejová, Svrčinovec, 023 12 Svrčinovec dňa 10. 02. 2020, úradne overil Ing. Terézia Targošová dňa 18. 02. 2020, z parcely CKN 6522/13 o výmere 1017 m² zastavaná plocha, pre pani Annu Cabukovú. Osobitný zreteľ spočíva v tom, pozemok je priľahlý k parcele žiadateľky. Cena – 13 € za m² s tým, že žiadatelia uhradia všetky poplatky spojené s prevodom predmetnej nehnuteľnosti.

B/ SCHVAĽUJE
Predaj prebytočného majetku vo vlastníctve Obce Staškov parcela CKN 6522/20 o výmere 54 m² zastavaná plocha, CKN 6522/21 o výmere 81 m² zastavaná plocha, CKN 6522/22 o výmere 21 m² zastavaná plocha, ktorá bola oddelená geometrickým plánom č. 178/2020 vypracoval Ing. Terézia Haladejová, Svrčinovec, 023 12 Svrčinovec dňa 10. 02. 2020, úradne overil Ing. Terézia Targošová dňa 18. 02. 2020, z parcely CKN 6522/13 o výmere 1017 m² zastavaná plocha, pre pani Annu Cabukovú. Osobitný zreteľ spočíva v tom, že žiadateľka a jej rodina dlhodobo užívajú predmetné parcely. Cena – 13 € za m² s tým, že žiadatelia uhradia všetky poplatky spojené s prevodom predmetnej nehnuteľnosti.

UZNESENIE 133/2020

K bodu č. 25: Schválenie predaja prebytočného majetku obce Staškov z dôvodu hodného osobitného zreteľa
Obecné zastupiteľstvo obce Staškov

A/ PREROKOVALO
Predaj prebytočného majetku vo vlastníctve Obce Staškov CKN 105/3 o výmere 10 m² trvalý trávny porast a CKN108/20 o výmere 25 m² ostatná plocha, ktorá bola oddelená geometrickým plánom č. 231/2018 vypracoval Radoslav Sucháň, Geodetické práce, Nesluša 882, 023 41 Nesluša 28.10. 2018, úradne overil Ing. Terézia Targošová dňa 16. 11. 2018, z parcely EKN 10830/1 o výmere 104 m² vodná plocha, pre pani Janku Badurovú. Osobitný zreteľ spočíva v tom, že predmetné parcely sa nachádzajú v záhrade pri rodinnom dome žiadateľky. Cena – 13 € za m² s tým, že žiadatelia uhradia všetky poplatky spojené s prevodom predmetnej nehnuteľnosti.

B/ SCHVAĽUJE
Predaj prebytočného majetku vo vlastníctve Obce Staškov CKN 105/3 o výmere 10 m² trvalý trávny porast a CKN108/20 o výmere 25 m² ostatná plocha, ktorá bola oddelená geometrickým plánom č. 231/2018 vypracoval Radoslav Sucháň, Geodetické práce, Nesluša 882, 023 41 Nesluša 28. 10. 2018, úradne overil Ing. Terézia Targošová dňa 16. 11. 2018, z parcely EKN 10830/1 o výmere 104 m² vodná plocha, pre pani Janku Badurovú. Osobitný zreteľ spočíva v tom, že predmetné parcely sa nachádzajú v záhrade pri rodinnom dome žiadateľky. Cena – 13 € za m² s tým, že žiadatelia uhradia všetky poplatky spojené s prevodom predmetnej nehnuteľnosti.

UZNESENIE 134/2020

K bodu č. 26: Schválenie predaja prebytočného majetku obce Staškov z dôvodu hodného osobitného zreteľa
Obecné zastupiteľstvo obce Staškov

A/ PREROKOVALO
Predaj prebytočného majetku vo vlastníctve Obce Staškov v podiele 1/2 parcela CKN 759 o výmere 173 m² trvalý trávny porast, ktorá je evidovaná na liste vlastníctva č. 1662, pre pána Jána Perďocha. Osobitný zreteľ spočíva v tom, že žiadateľ vlastní 1/2 z predmetnej parcely CKN 759. Cena – 20 € za m² s tým, že žiadatelia uhradia všetky poplatky spojené s prevodom predmetnej nehnuteľnosti.

B/ SCHVAĽUJE BEZ VÝHRAD
Predaj prebytočného majetku vo vlastníctve Obce Staškov v podiele 1/2 parcela CKN 759 o výmere 173 m2 trvalý trávny porast, ktorá je evidovaná na liste vlastníctva č. 1662, pre pána Jána Perďocha. Osobitný zreteľ spočíva v tom, že žiadateľ vlastní 1/2 z predmetnej parcely CKN 759. Cena – 20 € za m2 s tým, že žiadatelia uhradia všetky poplatky spojené s prevodom predmetnej nehnuteľnosti.

UZNESENIE 135/2020

K bodu č. 27: Rôzne
Obecné zastupiteľstvo obce Staškov

A/ PREROKOVALO
Žiadosť občana Štefana Plecha o úpravu priepustu na parcele CKN 6347.

B/ BERIE NA VEDOMIE
Žiadosť občana Štefana Plecha o úpravu priepustu na parcele CKN 6347.

UZNESENIE 136/2020

K bodu č. 27: Rôzne
Obecné zastupiteľstvo obce Staškov

A/ PREROKOVALO
Žiadosť občanov – časť obce u Vyhniarov (rekonštrukcia odvodnenia popri miestnej komunikácii v predmetnej lokalite).

B/ SCHVAĽUJE
Žiadosť občanov – časť obce u Vyhniarov (rekonštrukcia odvodnenia popri miestnej komunikácii v predmetnej lokalite).

UZNESENIE 137/2020

K bodu č. 27: Rôzne
Obecné zastupiteľstvo obce Staškov

A/ PREROKOVALO
Žiadosť občana Antona Delinčáka o odkúpenie parcely CKN 2101/2.

B/ UKLADÁ
Stavebnej komisii riešiť žiadosť Antona Delinčáka o odkúpenie parcely CKN 2101/2.

UZNESENIE 138/2020

K bodu č. 27: Rôzne
Obecné zastupiteľstvo obce Staškov

A/ PREROKOVALO
Žiadosť občana Ing. Ivany Badurovej o odkúpenie alebo zriadenie vecného bremena na časť parcely EKN 9-7979/6.

B/ UKLADÁ
Stavebnej komisii riešiť žiadosť Ing. Ivany Badurovej o odkúpenie alebo zriadenie vecného bremena na časť parcely EKN 9-7979/6.

UZNESENIE 139/2020

K bodu č. 27: Rôzne
Obecné zastupiteľstvo obce Staškov

A/ PREROKOVALO
Žiadosť občana Márie Kicošovej o predĺženie nájomnej zmluvy k bytu č. xx v budove s.č xx.

B/ SCHVAĽUJE
Žiadosť občana Márie Kicošovej o predĺženie nájomnej zmluvy k bytu č. xx v budove s.č . xx.

UZNESENIE 140/2020

K bodu č. 27: Rôzne
Obecné zastupiteľstvo obce Staškov

A/ PREROKOVALO
Žiadosť o zmenu účelu použitia dotácie na naviják Gamax winch – 12000lbs so syntetickým lanom – Dobrovoľná požiarna ochrana obce Staškov.

B/ SCHVAĽUJE
Žiadosť o zmenu účelu použitia dotácie na naviják Gamax winch – 12000 lbs so syntetickým lanom – Dobrovoľná požiarna ochrana obce Staškov.

UZNESENIE 141/2020

K bodu č. 27: Rôzne
Obecné zastupiteľstvo obce Staškov

A/ PREROKOVALO
Znalecký posudok na pozemok pod plánovanou rozhľadňou na parcele CKN 4418/8 v k.ú. Staškov.

B/ BERIE NA VEDOMIE
Znalecký posudok na pozemok pod plánovanou rozhľadňou na parcele CKN 4418/8 v k.ú. Staškov.

Uznesenia plánovaného zasadnutia Obecného zastupiteľstva zo dňa 23. októbra 2020

UZNESENIE 142/2020

K otvoreniu plánovaného zasadnutia obecného zastupiteľstva, schváleniu programu rokovania, voľbe návrhovej komisie, overovateľov a určeniu zapisovateľa zápisnice.
Obecné zastupiteľstvo obce Staškov

A/ SCHVAĽUJE
a) návrhovú komisiu
Predseda návrhovej komisie: Ján Belko
členovia: Patrik Gottwald, Ing. Milan Veselovský
b) overovateľov zápisnice: Ján Janošec, Terézia Šupčíková
c) program rokovania Obecného zastupiteľstva Staškov

UZNESENIE 143/2020

K bodu č. 3: Kontrola uznesenia
Obecné zastupiteľstvo obce Staškov

A/ BERIE NA VEDOMIE
Uložené bolo
a) Obecné zastupiteľstvo ukladá Obecnému úradu riešiť žiadosť o namontovanie spomaľovacieho retardéra na miestnu komunikáciu a znovu umiestnenie značky na zníženie rýchlosti od pani Mgr. Júlie Jurgovej a občanov podpísaných pod žiadosť. Úloha splnená.
b) Obecné zastupiteľstvo ukladá Obecnému technickému podniku namontovať svetlo v zmysle žiadosti od pána Zdeňka Záhradníka. Realizácia sa vykoná v roku 2020. Úloha splnená.
c) Obecné zastupiteľstvo ukladá obecnému úradu dať vypracovať právnu analýzu právnika obce k exekúciám EX 638/2009, spisová značka súdu 8Er/451/2009 a upovedomenie o zastavení starej exekúcie – stanovisko OZ k exekúcii spisová značka exekútora EX 553/2010, Spisová značka súdu 6Er/333/210 CA207/10 ST a túto analýzu predložiť k najbližšiemu rokovaniu OZ. Úloha splnená.
d) Obecné zastupiteľstvo ukladá Stavebnej komisii preriešiť žiadosť o zaasfaltovanie časti miestnej komunikácie k súpisnému číslu 557. Úloha trvá.
e) Obecné zastupiteľstvo ukladá Stavebnej komisii riešiť žiadosť Antona Delinčáka o odkúpenie parcely CKN 2101/2. Úloha trvá.
f) Obecné zastupiteľstvo ukladá Stavebnej komisii riešiť žiadosť Ing. Ivany Badurovej o odkúpenie alebo zriadenie vecného bremena na časť parcely EKN 9-7979/6. Úloha trvá.

UZNESENIE 144/2020

K bodu č. 4: Rozpočtové opatrenie č. 3/2020 ZŠ Staškov
Obecné zastupiteľstvo obce Staškov

A/ PREROKOVALO
Rozpočtové opatrenie č. 3/2020 ZŠ Staškov.

B/ SCHVAĽUJE
Rozpočtové opatrenie č. 3/2020 ZŠ Staškov.

UZNESENIE 145/2020

K bodu č. 5: Rozpočtové opatrenie č. 2/2020 Školská jedáleň ZŠ Staškov
Obecné zastupiteľstvo obce Staškov

A/ PREROKOVALO
Rozpočtové opatrenie č. 2/2020 Školská jedáleň ZŠ Staškov.

B/ SCHVAĽUJE
Rozpočtové opatrenie č. 2/2020 Školská jedáleň ZŠ Staškov.

UZNESENIE 146/2020

K bodu č. 6: Rozpočtové opatrenie č. 2/2020 Školský klub detí ZŠ Staškov
Obecné zastupiteľstvo obce Staškov

A/ PREROKOVALO
Rozpočtové opatrenie č. 2/2020 Školský klub detí ZŠ Staškov.

B/ SCHVAĽUJE
Rozpočtové opatrenie č. 2/2020 Školský klub detí ZŠ Staškov.

UZNESENIE 147/2020

K bodu č. 7: Správa o výchovno-vzdelávacej činnosti, jej výsledkoch a podmienkach školy za školský rok 2019/2020
Obecné zastupiteľstvo obce Staškov

A/ PREROKOVALO
Správa o výchovno-vzdelávacej činnosti, jej výsledkoch a podmienkach školy za školský rok 2019/2020.

B/ SCHVAĽUJE
Správa o výchovno-vzdelávacej činnosti, jej výsledkoch a podmienkach školy za školský rok 2019/2020.

UZNESENIE 148/2020

K bodu č. 8: Schválenie zámeru prenájmu nebytových priestorov obce Staškov – telocvičňa v správe ZŠ Staškov z dôvodu hodného osobitného zreteľa (Ján Šperka)
Obecné zastupiteľstvo obce Staškov

A/ PREROKOVALO
Schválenie zámeru prenájmu nebytových priestorov obce Staškov – telocvičňa v správe ZŠ Staškov z dôvodu hodného osobitného zreteľa (Ján Šperka).

B/ SCHVAĽUJE
Odročenie bodu č. 8 programu na schválenie na najbližšie rokovanie Obecného zastupiteľstva.

UZNESENIE 149/2020

K bodu č. 9: Schválenie zámeru prenájmu nebytových priestorov obce Staškov – telocvičňa v správe ZŠ Staškov z dôvodu hodného osobitného zreteľa (Peter Čmelík)
Obecné zastupiteľstvo obce Staškov

A/ PREROKOVALO
Schválenie zámeru prenájmu nebytových priestorov obce Staškov – telocvičňa v správe ZŠ Staškov z dôvodu hodného osobitného zreteľa (Peter Čmelík).

B/ SCHVAĽUJE
Odročenie bodu č. 9 programu na schválenie na najbližšie rokovanie Obecného zastupiteľstva.

UZNESENIE 150/2020

K bodu č. 10: Rozpočtové opatrenie č. 2/2020 MŠ Staškov
Obecné zastupiteľstvo obce Staškov

A/ PREROKOVALO
Rozpočtové opatrenie č. 2/2020 MŠ Staškov.

B/ SCHVAĽUJE
Rozpočtové opatrenie č. 2/2020 MŠ Staškov.

UZNESENIE 151/2020

K bodu č. 11: Správa o hospodárení MŠ Staškov k 30. 06. 2020
Obecné zastupiteľstvo obce Staškov

A/ PREROKOVALO
Správu o hospodárení MŠ Staškov k 30. 06. 2020.

B/ SCHVAĽUJE
Správu o hospodárení MŠ Staškov k 30. 06. 2020.

UZNESENIE 152/2020

K bodu č. 12: Rozpočtové opatrenie OTP Staškov č. 3/2020
Obecné zastupiteľstvo obce Staškov

A/ PREROKOVALO
Rozpočtové opatrenie OTP Staškov č. 3/2020.

B/ SCHVAĽUJE
Rozpočtové opatrenie OTP Staškov č. 3/2020.

UZNESENIE 153/2020

K bodu č. 13: Konsolidovaná účtovná závierka Obec Staškov za rok 2019
Obecné zastupiteľstvo obce Staškov

A/ PREROKOVALO
Konsolidovanú účtovnú závierku Obce Staškov za rok 2019.

B/ SCHVAĽUJE
Konsolidovanú účtovnú závierku Obce Staškov za rok 2019.

UZNESENIE 154/2020

K bodu č. 14: Prevod majetku do správy majetku ZŠ Staškov
Obecné zastupiteľstvo obce Staškov

A/ PREROKOVALO
Prevod majetku do správy majetku ZŠ Staškov:
OC IKT pomôcky spolu 34775,40 €
OC didaktické pomôcky spolu 42473,34 €
OC nábytok spolu 21012 €
OC Stavebné práce 13740,13 €.

B/ SCHVAĽUJE
Prevod majetku do správy majetku ZŠ Staškov:
OC IKT pomôcky spolu 34775,40 €
OC didaktické pomôcky spolu 42473,34 €
OC nábytok spolu 21012 €
OC Stavebné práce 13740,13 €.

UZNESENIE 155/2020

K bodu č. 16: Schválenie návratnej finančnej výpomoci od MF SR
Obecné zastupiteľstvo obce Staškov

A/ PREROKOVALO
Schválenie prijatia návratných zdrojov financovania ako návratnej bezúročnej finančnej výpomoci obciam a vyšším územným celkom na kompenzáciu výpadku dane z príjmov fyzických osôb v roku 2020 od MF SR vo výške 56 500 €.

B/ SCHVAĽUJE
Prijatie návratných zdrojov financovania ako návratnej bezúročnej finančnej výpomoci obciam a vyšším územným celkom na kompenzáciu výpadku dane z príjmov fyzických osôb v roku 2020 od MF SR vo výške 56 500 €.

UZNESENIE 156/2020

K bodu č. 16: Stanovisko hlavného kontrolóra obce Staškov k prijatiu návratných zdrojov financovania ako návratnej bezúročnej finančnej výpomoci obciam a vyšším územným celkom na kompenzáciu výpadku dane z príjmov fyzických osôb v roku 2020
Obecné zastupiteľstvo obce Staškov

A/ PREROKOVALO
Stanovisko hlavného kontrolóra obce Staškov k prijatiu návratných zdrojov financovania ako návratnej bezúročnej finančnej výpomoci obciam a vyšším územným celkom na kompenzáciu výpadku dane z príjmov fyzických osôb v roku 2020.

B/ BERIE NA VEDOMIE
Stanovisko hlavného kontrolóra obce Staškov k prijatiu návratných zdrojov financovania ako návratnej bezúročnej finančnej výpomoci obciam a vyšším územným celkom na kompenzáciu výpadku dane z príjmov fyzických osôb v roku 2020.

UZNESENIE 157/2020

K bodu č. 15: Rozpočtové opatrenie Obce Staškov č. 5/2020
Obecné zastupiteľstvo obce Staškov

A/ PREROKOVALO
Rozpočtové opatrenie Obce Staškov č. 5/2020.
B/ SCHVAĽUJE
Rozpočtové opatrenie Obce Staškov č. 5/2020.

UZNESENIE 158/2020

K bodu č. 17: Zmena a doplnok č. 1 Územného plánu Obce Staškov
Obecné zastupiteľstvo obce Staškov

A/ PREROKOVALO
Zmena a doplnok č. 1 Územného plánu Obce Staškov.

B/ SCHVAĽUJE
Návrh riešenia trasovania prístupovej komunikácie v lokalite výstavby rodinných domov IBV pod Kykuľou a regulatívy pri výstavbe rodinných domov a stavieb pre výrobu a služby.

UZNESENIE 159/2020

K bodu č. 19: Zmluva o poskytovaní služieb pri zbere kuchynského odpadu (jedlé oleje a tuky) so spoločnosťou Trafin Oil, s.r.o.
Obecné zastupiteľstvo obce Staškov

A/ PREROKOVALO
Uzavretie zmluvy o poskytovaní služieb pri zbere kuchynského odpadu – Trafin Oil, s.r.o., pričom za výmenu každých 50 litrov prepáleného oleja Obec Staškov obdrží od spoločnosti Trafin Oil, s.r.o. 10 litrov čistiacich prostriedkov.

B/ SCHVAĽUJE
Uzavretie zmluvy o poskytovaní služieb pri zbere kuchynského odpadu – Trafin Oil, s.r.o., pričom za výmenu každých 50 litrov prepáleného oleja Obec Staškov obdrží od spoločnosti Trafin Oil, s.r.o. 10 litrov čistiacich prostriedkov.

UZNESENIE 160/2020

K bodu č. 20: Rôzne
Obecné zastupiteľstvo obce Staškov

A/ PREROKOVALO
Možnosť zavedenia miestneho Poplatku za rozvoj v obci Staškov.

B/ BERIE NA VEDOMIE
Možnosť zavedenia miestneho Poplatku za rozvoj v obci Staškov.

UZNESENIE 161/2020

K bodu č. 20: Rôzne
Obecné zastupiteľstvo obce Staškov

A/ PREROKOVALO
Urgencia žiadosti o vybudovanie kanalizačných priepustov pri rodinnom dome.

B/ ZAMIETA
Urgenciu žiadosti o vybudovanie kanalizačných priepustov pri rodinnom dome z dôvodu, že dažďová voda dostatočným spôsobom odteká do už vybudovaných kanalizačných priepustov.

UZNESENIE 162/2020

K bodu č. 20: Rôzne
Obecné zastupiteľstvo obce Staškov

A/ PREROKOVALO
Prebytočnosť majetku obce Staškov parcely CKN 740/6 o výmere 37 m^2 druh pozemku trvalý trávny porast (parcela oddelená z parcely CKN 740/2 o výmere 2551 m^2 druh pozemku trvalý trávny porast, vytvorená GP číslo 185/2020 vytvorený Ing. Annou Tomašcovou, Komenského 135, 022 01 Čadca dňa 22. 09. 2020, úradne overil Ing. Terézia Targošová dňa 15. 10. 2020 pod číslom 1402/2020) a parcely CKN 234 o výmere 20 m^2 druh pozemku trvalý trávny porast.

B/ SCHVAĽUJE
Prebytočnosť majetku obce Staškov parcely CKN 740/6 o výmere 37 m^2 druh pozemku trvalý trávny porast (parcela oddelená z parcely CKN 740/2 o výmere 2551 m^2 druh pozemku trvalý trávny porast, vytvorená GP číslo 185/2020 vytvorený Ing. Annou Tomašcovou, Komenského 135, 022 01 Čadca dňa 22. 09. 2020, úradne overil Ing. Terézia Targošová dňa 15. 10. 2020 pod číslom 1402/2020) a parcely CKN 234 o výmere 20 m^2 druh pozemku trvalý trávny porast.

UZNESENIE 163/2020

K bodu č. 20: Rôzne
Obecné zastupiteľstvo obce Staškov

A/ PREROKOVALO
Zverejnenie zámeru odpredaja parciel CKN 740/6 o výmere 37 m^2 druh pozemku trvalý trávny porast (parcela oddelená z parcely CKN 740/2 o výmere 2551 m^2 druh pozemku trvalý trávny porast, vytvorená GP číslo 185/2020 vytvorený Ing. Annou Tomašcovou, Komenského 135, 022 01 Čadca dňa 22. 09. 2020, úradne overil Ing. Terézia Targošová dňa 15. 10. 2020 pod číslom 1402/2020) a parcely CKN 234 o výmere 20 m^2 druh pozemku trvalý trávny porast, žiadateľ Ján Jurga a manželka Oľga Jurgová,Staškov s.č. z dôvodu hodného osobitného zreteľa. Osobitný zreteľ spočíva v tom, že predmetné parcely bezprostredne susedia s pozemkom žiadateľov a Obec Staškov predmetné parcely nevyužíva.

B/ SCHVAĽUJE
Zverejnenie zámeru odpredaja prebytočného majetku obce v súlade s ustanovením §9a ods. (8) písmena e) zákona č. 138/1991 Zb. o majetku obcí a to parcely CKN 740/6 o výmere 37 m^2 druh pozemku trvalý trávny porast (parcela oddelená z parcely CKN 740/2 o výmere 2551 m^2 druh pozemku trvalý trávny porast, vytvorená GP číslo 185/2020 vytvorený Ing. Annou Tomašcovou, Komenského 135, 022 01 Čadca dňa 22.09. 2020, úradne overil Ing. Terézia Targošová dňa 15.10. 2020 pod číslom 1402/2020) a parcely CKN 234 o výmere 20 m^2 druh pozemku trvalý trávny porast, žiadateľ Ján Jurga a manželka Oľga Jurgová,Staškov s.č. z dôvodu hodného osobitného zreteľa

za cenu stanovenú podľa znaleckého posudku č. 2/2020 (vypracoval znalec Ing. Vladimír Badura) 20 € za m².
Dôvod hodný osobitného zreteľa spočíva v tom, že predmetné parcely bezprostredne susedia s pozemkom žiadateľov a Obec Staškov predmetné parcely nevyužíva. Žiadatelia uhradia všetky poplatky spojené s prevodom predmetných nehnuteľností.

UZNESENIE 164/2020

K bodu č. 20: Rôzne
Obecné zastupiteľstvo obce Staškov

A/ PREROKOVALO
Žiadosť o opravu cestnej komunikácie na parcele CKN 4505/2 v kat. území Staškov.

B/ BERIE NA VEDOMIE
Žiadosť o opravu cestnej komunikácie na parcele CKN 4505/2 v kat. území Staškov a odporúča riešiť žiadosť v súčinnosti s obcou Raková.

UZNESENIE 165/2020

K bodu č. 20: Rôzne
Obecné zastupiteľstvo obce Staškov

A/ PREROKOVALO
Sťažnosť na konanie firmy Madam, s.r.o. od Pani Ľudmily Kováčikovej, s. č. vo veci zatápania záhrady pri rodinnom dome.

B/ UKLADÁ
Stavebnej komisii vykonať obhliadku vo veci sťažnosti na konanie firmy Madam, s.r.o. od Pani Ľudmily Kováčikovej, s.č. vo veci zatápania záhrady pri rodinnom dome.

UZNESENIE 166/2020

K bodu č. 20: Rôzne
Obecné zastupiteľstvo obce Staškov

A/ PREROKOVALO
Žiadosť o predaj parciel CKN 1568/1 o výmere 27 m² druh pozemku záhrada a CKN 1568/2 o výmere 40 m² druh pozemku záhrada, žiadateľ Anna Határová, Staškov.
B/ UKLADÁ
Obecnému úradu dať vypracovať znalecký posudok na parcely CKN 1568/1 o výmere 27 m² druh pozemku záhrada a CKN 1568/2 o výmere 40 m² druh pozemku záhrada.

UZNESENIE 167/2020

K bodu č. 20: Rôzne
Obecné zastupiteľstvo obce Staškov

A/ PREROKOVALO
Prebytočnosť majetku obce Staškovparcela CKN 6522/23 o výmere 124 m² druh pozemku zastavaná plocha (parcela oddelená z parcely CKN 6522/13 o výmere 893 m² druh pozemku zastavaná plocha, vytvorená GP číslo 22/2020 vytvorený Ing. Lukáš Marťák – GEODET, Janka Kráľa 2584 28/D dňa 04. 09. 2020, úradne overil Ing. Terézia Targošová dňa 30. 09. 2020 pod číslom 1331/2020).

B/ SCHVAĽUJE
Prebytočnosť majetku obce Staškov parcela CKN 6522/23 o výmere 124 m² druh pozemku zastavaná plocha (parcela oddelená z parcely CKN 6522/13 o výmere 893 m² druh pozemku zastavaná plocha, vytvorená GP číslo 22/2020 vytvorený Ing. Lukáš Marťák – GEODET, Janka Kráľa 2584 28/D dňa 04. 09. 2020, úradne overil Ing. Terézia Targošová dňa 30. 09. 2020 pod číslom 1331/2020).

UZNESENIE 168/2020

K bodu č. 20: Rôzne
Obecné zastupiteľstvo obce Staškov

A/ PREROKOVALO
Zverejnenie zámeru odpredaja prebytočného majetku obce Staškov a to parcely CKN 6522/23 o výmere 124 m² druh pozemku zastavaná plocha (parcela oddelená z parcely CKN 6522/13 o výmere 893 m² druh pozemku zastavaná plocha, vytvorená GP číslo 22/2020 vytvorený Ing. Lukáš Marťák – GEODET, Janka Kráľa 2584 28/D dňa 04. 09. 2020, úradne overil Ing. Terézia Targošová dňa 30. 09. 2020 pod číslom 1331/2020).

B/ BERIE NA VEDOMIE
Žiadosť o zmenu Územného plánu obce Staškov v lokalite Staškov Lyngy a rozšírenie územia v danej lokalite za účelom začatia konania jednoduchých pozemkových úprav – doplnenie klasifikácie bytovej výstavby spoločne s IBV, žiadateľ spoločnosť NANOKON, s.r.o. so sídlom Staškov s.č. a vlastníci predmetných pozemkov.

B/ BERIE NA VEDOMIE
Žiadosť o zmenu Územného plánu obce Staškov v lokalite Staškov Lyngy a rozšírenie územia v danej lokalite za účelom začatia konania jednoduchých pozemkových úprav – doplnenie klasifikácie bytovej výstavby spoločne s IBV, žiadateľ spoločnosť NANOKON, s.r.o. so sídlom Staškov s.č. a vlastníci predmetných pozemkov.

UZNESENIE 175/2020

K bodu č. 20: Rôzne
Obecné zastupiteľstvo obce Staškov

A/ PREROKOVALO
Žiadosť o odpredaj budovy s.č. 623 v katastrálnom území Staškov a zmenu územného plánu na parcele CKN 2101/1 na bytové a nebytové priestory, žiadateľ Peter Haluščák, Staškov.
Žiadosť o odpredaj budovy v katastrálnom území Staškov za účelom jej rekonštrukcie a ďalšieho využívania ako výrobno-skladovej a administratívnej kapacity pre potreby výroby nanotechnologických impregnácií Isokor s potenciálom vzniku nových pracovných miest v horizonte 24 – 36 mesiacov, žiadateľ Ing. Marek Straňavský konateľ spoločnosti Rodinná firma, s.r.o. so sídlom Čadca.
Žiadosť o odpredaj budovy v katastrálnom území Staškov za účelom využitia na kancelárske priestory administratívy a vybudovania obchodného centra s ponukou stavebného náradia, elektrického náradia, náhradných dielov, kotviacej techniky, drobného stavebného materiálu a záhradného náradia, žiadateľ EKONOMSERVIS,s.r.o. so sídlom Staškov, 023 53 Staškov.

B/ BERIE NA VEDOMIE
Žiadosť o odpredaj budovy v katastrálnom území Staškov a zmenu územného plánu na parcele CKN 2101/1 na bytové a nebytové priestory, žiadateľ Peter Haluščák, Staškov.
Žiadosť o odpredaj budovy v katastrálnom území Staškov za účelom jej rekonštrukcie a ďalšieho využívania ako výrobno-skladovej a administratívnej kapacity pre potreby výroby nanotechnologických impregnácií Isokor s potenciálom vzniku nových pracovných miest v horizonte 24 – 36 mesiacov, žiadateľ Ing. Marek Straňavský konateľ spoločnosti Rodinná firma, s.r.o. so sídlom Čadca.
Žiadosť o odpredaj budovy v katastrálnom území Staškov za účelom využitia na kancelárske priestory administratívy a vybudovania obchodného centra s ponukou stavebného náradia, elektrického náradia, náhradných dielov, kotviacej techniky, drobného stavebného materiálu a záhradného náradia, žiadateľ EKONOMSERVIS,s.r.o. so sídlom Staškov, 023 53 Staškov.

UZNESENIE 176/2020

K bodu č. 20: Rôzne
Obecné zastupiteľstvo obce Staškov

A/ PREROKOVALO
Žiadosť o opätovné prejednanie odkúpenia parciel EKN 10770, EKN 10771, EKN 10773 kúpnou zmluvou zo dňa 6. 9. 2004, žiadateľ Justín Kožák v zastúpení Irena Kožáková, Staškov s. č., z dôvodu nezaevidovania kúpnej zmluvy na katastrálnom úrade.

B/ BERIE NA VEDOMIE
Žiadosť o opätovné prejednanie odkúpenia parciel EKN 10770, EKN 10771, EKN 10773 kúpnou zmluvou zo dňa 6. 9. 2004, žiadateľ Justín Kožák v zastúpení Irena Kožáková, Staškov s.č., z dôvodu nezaevidovania kúpnej zmluvy na katastrálnom úrade.

UZNESENIE 171/2020

K bodu č. 20: Rôzne
Obecné zastupiteľstvo obce Staškov

A/ PREROKOVALO
Žiadosť o odstránenie miestneho rozhlasu pri rodinnom dome Staškov s.č., žiadateľ Jozef Veničák, Staškov.

B/ ZAMIETA
Žiadosť o odstránenie miestneho rozhlasu pri rodinnom dome Staškov s.č., žiadateľ Jozef Veničák, Staškov.

UZNESENIE 172/2020

K bodu č. 20: Rôzne
Obecné zastupiteľstvo obce Staškov

A/ PREROKOVALO
Petíciu za umiestnenie zákazu vjazdu neoprávneným osobám –lokalita Staškov Lazy, u Prachniarov, u Mravcov.

B/ BERIE NA VEDOMIE
Petíciu za umiestnenie zákazu vjazdu neoprávneným osobám – lokalita Staškov Lazy, u Prachniarov, u Mravcov.

UZNESENIE 173/2020

K bodu č. 20: Rôzne
Obecné zastupiteľstvo obce Staškov

A/ PREROKOVALO
Žiadosť o zmenu Územného plánu obce Staškov na pozemky CKN 2002/1 a 2002/2, katastrálne územie Staškov, žiadateľ spoločnosť NANOKON, s.r.o. so sídlom Staškov, z obytnej plochy na plochu pre Dom seniorov.

B/ BERIE NA VEDOMIE
Žiadosť o zmenu Územného plánu obce Staškov na pozemky CKN 2002/1 a 2002/2, katastrálne územie Staškov, žiadateľ spoločnosť NANOKON, s.r.o. so sídlom Staškov, z obytnej plochy na plochu pre Dom seniorov.

UZNESENIE 174/2020

K bodu č. 20: Rôzne
Obecné zastupiteľstvo obce Staškov

A/ PREROKOVALO
Žiadosť o zmenu Územného plánu obce Staškov v lokalite Staškov Lyngy a rozšírenie územia v danej lokalite za účelom začatia konania jednoduchých pozemkových úprav – doplnenie klasifikácie bytovej výstavby spoločne s IBV, žiadateľ spoločnosť NANOKON, s.r.o. so sídlom Staškov s.č. a vlastníci predmetných pozemkov.

B/ BERIE NA VEDOMIE
Žiadosť o zmenu Územného plánu obce Staškov v lokalite Staškov Lyngy a rozšírenie územia v danej lokalite za účelom začatia konania jednoduchých pozemkových úprav – doplnenie klasifikácie bytovej výstavby spoločne s IBV, žiadateľ spoločnosť NANOKON, s.r.o. so sídlom Staškov s.č. a vlastníci predmetných pozemkov.

UZNESENIE 175/2020

K bodu č. 20: Rôzne
Obecné zastupiteľstvo obce Staškov

A/ PREROKOVALO
Žiadosť o odpredaj budovy s.č. 623 v katastrálnom území Staškov a zmenu územného plánu na parcele CKN 2101/1 na bytové a nebytové priestory, žiadateľ Peter Haluščák, Staškov.
Žiadosť o odpredaj budovy v katastrálnom území Staškov za účelom jej rekonštrukcie a ďalšieho využívania ako výrobno-skladovej a administratívnej kapacity pre potreby výroby nanotechnologických impregnácií Isokor s potenciálom vzniku nových pracovných miest v horizonte 24 – 36 mesiacov, žiadateľ Ing. Marek Straňavský konateľ spoločnosti Rodinná firma, s.r.o. so sídlom Čadca.
Žiadosť o odpredaj budovy v katastrálnom území Staškov za účelom využitia na kancelárske priestory administratívy a vybudovania obchodného centra s ponukou stavebného náradia, elektrického náradia, náhradných dielov, kotviacej techniky, drobného stavebného materiálu a záhradného náradia, žiadateľ EKONOMSERVIS, s.r.o. so sídlom Staškov, 023 53 Staškov.

B/ UKLADÁ
Obecnému úradu dať vypracovať znalecký posudok na všeobecnú hodnotu budovy vrátane príslušenstva a pozemku.

UZNESENIE 177/2020

K bodu č. 20: Rôzne
Obecné zastupiteľstvo obce Staškov

A/ PREROKOVALO
Žiadosť o prenájom kinosály pre účely nácviku hudobnej kapely, žiadatelia Dávid Gulčík, Staškov s.č. a Peter Čisecký, Staškov.

B/ ZAMIETA
Žiadosť o prenájom kinosály pre účely nácviku hudobnej kapely, žiadatelia Dávid Gulčík, Staškov s.č. a Peter Čisecký, Staškov.

UZNESENIE 178/2020

K bodu č. 20: Rôzne
Obecné zastupiteľstvo obce Staškov

A/ PREROKOVALO
Žiadosť o zmenu nájomcu nebytových priestorov budovy Staškov s.č. 25. V súčasnosti nájomca FO Dávid Babulják – Sops, Svrčinovec, nový nájomca Pitbike parts, s.r.o., so sídlom Žilina.

B/ SCHVAĽUJE
Zverejnenie zámeru prenájmu nebytových priestorov obce Staškov budova s.č. 25 v súlade s ustanovením §9a ods. (9) písmena c) zákona č. 138/1991 Zb. o majetku obcí pre nájomcu Pitbike parts, s.r.o., so sídlom Žilina z dôvodu hodného osobitného zreteľa so začiatkom prenájmu od 1. 1. 2021 za nasledovných podmienok: ročné nájomné 1309, 43 €, výmera cca 85,00 m2, odber elektrickej energie a plynu si nájomca zabezpečí sám (prihlási si odberné miesto), preddavok na vodné a stočné bude 5,75 € mesačne, doba nájmu – neurčitá s 3 mesačnou výpovednou dobou.
Dôvod hodný osobitného zreteľa spočíva v tom, že obec Staškov v súčasnej dobe priestory nevyužíva a dochádza k zmene právnej formy nájomcu.

UZNESENIE 179/2020

K bodu č. 20: Rôzne
Obecné zastupiteľstvo obce Staškov

A/ PREROKOVALO
Žiadosť o rekonštrukciu strechy nad podkrovím byt č. 1 v budove Staškov s.č., z dôvodu zatekania pri silných dažďoch.

B/ BERIE NA VEDOMIE
Žiadosť o rekonštrukciu strechy nad podkrovím byt č. 1 v budove Staškov s.č., z dôvodu zatekania pri silných dažďoch.

UZNESENIE 180/2020

K bodu č. 20: Rôzne
Obecné zastupiteľstvo obce Staškov

A/ PREROKOVALO
Žiadosť o poskytnutie jednorazovej dávky v hmotnej núdzi vo výške 100€ podľa podmienok VZN Obce Staškov č. 2/2012 a odpustenie poplatku za omeškané platby za rok 2019 vo výške 38,22 €, žiadateľ Ivona Hejčíková, Staškov.

B/ SCHVAĽUJE
Žiadosť o poskytnutie jednorazovej dávky v hmotnej núdzi vo výške 100 € podľa podmienok VZN Obce Staškov č. 2/2012 a odpustenie poplatku za omeškané platby za rok 2019 vo výške 38,22 €, žiadateľ Ivona Hejčíková, Staškov.

UZNESENIE 181/2020

K bodu č. 20: Rôzne
Obecné zastupiteľstvo obce Staškov

A/ PREROKOVALO
Žiadosť o zníženie nájmu nebytových priestorov na ihrisku FK Slavia Staškov, žiadateľ Peter Svrček PP music, so sídlom Ochodnica, 023 35 Ochodnica.

B/ SCHVAĽUJE
Žiadosť o zníženie nájmu nebytových priestorov na ihrisku FK Slavia Staškov, žiadateľ Peter Svrček PP music, so sídlom Ochodnica 72, 023 35 Ochodnica od 1. 11. 2020 až do 31. 03. 2021, nové nájomné – 100 eur/mesačne , preddavky na energie – 50 eur/mesačne.

UZNESENIE 182/2020

K bodu č. 20: Rôzne
Obecné zastupiteľstvo obce Staškov

A/ PREROKOVALO
Súhlas OZ s výkonom zárobkovej činnosti hlavného kontrolóra obce Staškov.

B/ SCHVAĽUJE
Súhlas s výkonom činnosti hlavného kontrolóra obce Staškov podľa §18 ods. (1) zákona č. 369/1990 Zb. o obecnom zriadení.

Uznesenia plánovaného zasadnutia Obecného zastupiteľstva zo dňa 27. novembra 2020

UZNESENIE 183/2020

K otvoreniu plánovaného zasadnutia obecného zastupiteľstva, schváleniu programu rokovania, voľbe návrhovej komisie, overovateľov a určeniu zapisovateľa zápisnice.
Obecné zastupiteľstvo obce Staškov

A/ SCHVAĽUJE
a) návrhovú komisiu
Predseda návrhovej komisie: Ján Janošec
členovia: Ján Belko, JUDr. Štefan Pončka
b) overovateľov zápisnice: Peter Fuček, Patrik Gottwald
c) program rokovania Obecného zastupiteľstva Staškov

UZNESENIE 184/2020

K bodu č. 3: Kontrola uznesenia
Obecné zastupiteľstvo obce Staškov

A/ BERIE NA VEDOMIE
Uložené bolo
a) Obecné zastupiteľstvo ukladá Stavebnej komisii riešiť žiadosť Ľudmily Kováčikovej vo veci zatápania záhrady pri rodinnom dome. Úloha trvá.
b) Obecné zastupiteľstvo ukladá Obecnému úradu vypracovať znalecký posudok na parcely CKN 1568/1 a CKN 1568/2 – žiadosť Anna Határová. Úloha trvá.
c) Obecné zastupiteľstvo ukladá Obecnému úradu vypracovať znalecký posudok na všeobecnú hodnotu budovy s. č. 623 vrátane príslušenstva a pozemku – žiadateľ Peter Haluščák, Ing. Marek Straňavský konateľ Rodinná firma, s.r.o. a EKONOMSERVIS, s.r.o.. Úloha trvá.
d) Obecné zastupiteľstvo ukladá Stavebnej komisii preriešiť žiadosť o zaasfaltovanie časti miestnej komunikácie k súpisnému číslu. Úloha trvá.
e) Obecné zastupiteľstvo ukladá Stavebnej komisii riešiť žiadosť Antona Delinčáka o odkúpenie parcely CKN 2101/2. Úloha trvá.
f) Obecné zastupiteľstvo ukladá Stavebnej komisii riešiť žiadosť Ing. Ivany Badurovej o odkúpenie alebo zriadenie vecného bremena na časť parcely EKN 9-7979/6. Úloha trvá.

UZNESENIE 185/2020

K bodu č. 4: Rozpočtové opatrenie Školský klub detí č. 3/2020
Obecné zastupiteľstvo obce Staškov

A/ PREROKOVALO
Rozpočtové opatrenie Školský klub detí č. 3/2020.
B/ SCHVAĽUJE
Rozpočtové opatrenie Školský klub detí č. 3/2020.

UZNESENIE 186/2020

K bodu č. 5: Rozpočtové opatrenie Centrum voľného času č. 3/2020
Obecné zastupiteľstvo obce Staškov

A/ PREROKOVALO
Rozpočtové opatrenie Centrum voľného času č. 3/2020.

B/ SCHVAĽUJE
Rozpočtové opatrenie Centrum voľného času č. 3/2020.

UZNESENIE 187/2020

K bodu č. 6: Návrh dodatku č. 9 VZN č. 8/2013 Obce Staškov o výške poplatku zákonného zástupcu dieťaťa na čiastkovú úhradu nákladov v škole a školských zariadeniach obce Staškov
Obecné zastupiteľstvo obce Staškov

A/ PREROKOVALO
Návrh dodatku č. 9 VZN č. 8/2013 Obce Staškov o výške poplatku zákonného zástupcu dieťaťa na čiastkovú úhradu nákladov v škole a školských zariadeniach obce Staš-kov.

B/ SCHVAĽUJE NA ZVEREJNENIE
Návrh dodatku č. 9 VZN č. 8/2013 Obce Staškov o výške poplatku zákonného zástupcu dieťaťa na čiastkovú úhradu nákladov v škole a školských zariadeniach obce Staškov.

UZNESENIE 188/2020

K bodu č. 7: Návrh VZN č. 03/2020 o miestnych daniach a miestnom poplatku za komunálny odpad a drobný stavebný odpad na území obce Staškov
Obecné zastupiteľstvo obce Staškov

A/ PREROKOVALO
Návrh VZN č. 03/2020 o miestnych daniach a miestnom poplatku za komunálny odpad a drobný stavebný odpad na území obce Staškov.

B/ SCHVAĽUJE NA ZVEREJNENIE
Návrh VZN č. 03/2020 o miestnych daniach a miestnom poplatku za komunálny odpad a drobný stavebný odpad na území obce Staškov.

UZNESENIE 189/2020

K bodu č. 8: Návrh VZN č. 02/2020 o nakladaní s komunálnymi odpadmi a drobnými stavebnými odpadmi na území obce Staškov
Obecné zastupiteľstvo obce Staškov

A/ PREROKOVALO
Návrh VZN č. 02/2020 o nakladaní s komunálnymi odpadmi a drobnými stavebnými odpadmi na území obce Staškov.

B/ SCHVAĽUJE NA ZVEREJNENIE
Návrh VZN č. 02/2020 o nakladaní s komunálnymi odpadmi a drobnými stavebnými odpadmi na území obce Staškov.

UZNESENIE 190/2020

K bodu č. 9: Návrh VZN č. 04/2020 o miestnom poplatku za rozvoj
Obecné zastupiteľstvo obce Staškov

A/ PREROKOVALO
Návrh VZN č. 04/2020 o miestnom poplatku za rozvoj.

B/ SCHVAĽUJE NA ZVEREJNENIE
Návrh VZN č. 04/2020 o miestnom poplatku za rozvoj.

UZNESENIE 191/2020

K bodu č. 10: Návrh rozpočtu MŠ Staškov na roky 2021/2022/2023
Obecné zastupiteľstvo obce Staškov

A/ PREROKOVALO
Návrh rozpočtu MŠ Staškov
na roky 2021/2022/2023.

B/ SCHVAĽUJE NA ZVEREJNENIE
Návrh rozpočtu MŠ Staškov
na roky 2021/2022/2023.

UZNESENIE 192/2020

K bodu č. 11: Návrh rozpočtu ZŠ Staškov na roky 2021/2022/2023
Obecné zastupiteľstvo obce Staškov

A/ PREROKOVALO
Návrh rozpočtu ZŠ Staškov
na roky 2021/2022/2023.

B/ SCHVAĽUJE NA ZVEREJNENIE
Návrh rozpočtu ZŠ Staškov
na roky 2021/2022/2023.

UZNESENIE 193/2020

K bodu č. 12: Návrh rozpočtu Školská jedáleň na roky 2021/2022/2023
Obecné zastupiteľstvo obce Staškov

A/ PREROKOVALO
Návrh rozpočtu Školská jedáleň na roky 2021/2022/2023.
B/ SCHVAĽUJE NA ZVEREJNENIE
Návrh rozpočtu Školská jedáleň na roky 2021/2022/2023.

UZNESENIE 194/2020

K bodu č. 13: Návrh rozpočtu Školský klub detí na roky 2021/2022/2023
Obecné zastupiteľstvo obce Staškov

A/ PREROKOVALO
Návrh rozpočtu Školský klub detí na roky 2021/2022/2023.

B/ SCHVAĽUJE NA ZVEREJNENIE
Návrh rozpočtu Školský klub detí na roky 2021/2022/2023.

UZNESENIE 195/2020

K bodu č. 14: Návrh rozpočtu Centrum voľného času na roky 2021/2022/2023
Obecné zastupiteľstvo obce Staškov

A/ PREROKOVALO
Návrh rozpočtu Centrum voľného času na roky 2021/2022/2023.

B/ SCHVAĽUJE NA ZVEREJNENIE
Návrh rozpočtu Centrum voľného času na roky 2021/2022/2023.

UZNESENIE 196/2020

K bodu č. 15: Návrh rozpočtu OTP Staškov na roky 2021/2022/2023-hlavná činnosť, podnikateľská činnosť
Obecné zastupiteľstvo obce Staškov

A/ PREROKOVALO
Návrh rozpočtu OTP Staškov na roky 2021/2022/2023 – hlavná činnosť, podnikateľská činnosť.

B/ SCHVAĽUJE NA ZVEREJNENIE
Návrh rozpočtu OTP Staškov na roky 2021/2022/2023 – hlavná činnosť, podnikateľská činnosť.

UZNESENIE 197/2020

K bodu č. 16: Návrh rozpočtu Obec Staškov na roky 2021/2022/2023
Obecné zastupiteľstvo obce Staškov

A/ PREROKOVALO
Návrh rozpočtu Obec Staškov
na roky 2021/2022/2023.

B/ SCHVAĽUJE NA ZVEREJNENIE
Návrh rozpočtu Obec Staškov na roky 2021/2022/2023.

UZNESENIE 198/2020

K bodu č. 17: Schválenie zámeru prenájmu nebytových priestorov obce Staškov – telocvičňa v správe ZŠ Staškov z dôvodu hodného osobitného zreteľa (Ján Šperka)
Obecné zastupiteľstvo obce Staškov

A/ PREROKOVALO
Zverejnenie zámeru prenájmu nebytových priestorov obce Staškov v súlade s ustanovením §9a ods. (9) písmena c) zákona č. 138/1991 Zb. o majetku obcí – telocvičňa v správe ZŠ Staškov z dôvodu hodného osobitného zreteľa (Ján Šperka).
Prenájom sa uskutoční v období od 01.12. 2020 – 31.03. 2021 nebytové priestory – telocvičňa za hodinu a v zimných mesiacoch 10 € v súlade so Zákonom o majetku obcí v znení neskorších predpisov z dôvodov hodných osobitného zreteľa – na športovú činnosť – futbal.

B/ SCHVAĽUJE
Zverejnenie zámeru prenájmu nebytových priestorov obce Staškov v súlade s ustanovením §9a ods. (9) písmena c) zákona č. 138/1991 Zb. o majetku obcí – telocvičňa v správe ZŠ Staškov z dôvodu hodného osobitného zreteľa (Ján Šperka).
Prenájom sa uskutoční v období od 01.12. 2020 – 31.03. 2021 nebytové priestory – telocvičňa za hodinu a v zimných mesiacoch 10 € v súlade so Zákonom o majetku obcí v znení neskorších predpisov z dôvodov hodných osobitného zreteľa – na športovú činnosť – futbal.

UZNESENIE 199/2020

K bodu č. 18: Schválenie zámeru prenájmu nebytových priestorov obce Staškov – telocvičňa v správe ZŠ Staškov z dôvodu hodného osobitného zreteľa (Peter Čmelík)
Obecné zastupiteľstvo obce Staškov

A/ PREROKOVALO
Zverejnenie zámeru prenájmu nebytových priestorov obce Staškov v súlade s ustanovením §9a ods. (9) písmena c) zákona č. 138/1991 Zb. o majetku obcí – telocvičňa v správe ZŠ Staškov z dôvodu hodného osobitného zreteľa (Peter Čmelík).
Prenájom sa uskutoční v období od 01.12. 2020 – 31.03. 2021 nebytové priestory – telocvičňa za hodinu a v zimných mesiacoch 10 € v súlade so Zákonom o majetku obcí v znení neskorších predpisov z dôvodov hodných osobitného zreteľa – na športovú činnosť – futbal.

B/ SCHVAĽUJE
Zverejnenie zámeru prenájmu nebytových priestorov obce Staškov v súlade s ustanovením §9a ods. (9) písmena c) zákona č. 138/1991 Zb. o majetku obcí – telocvičňa v správe ZŠ Staškov z dôvodu hodného osobitného zreteľa (Peter Čmelík).
Prenájom sa uskutoční v období od 01.12. 2020 – 31.03. 2021 nebytové priestory – telocvičňa za hodinu a v zimných mesiacoch 10 € v súlade so Zákonom o majetku obcí v znení neskorších predpisov z dôvodov hodných osobitného zreteľa – na športovú činnosť – futbal.

UZNESENIE 200/2020

K bodu č. 19: Schválenie prenájmu nebytových priestorov obce Staškov – telocvičňa v správe ZŠ Staškov z dôvodu hodného osobitného zreteľa (Občianske združenie mažoretky EDIT Staškov)
Obecné zastupiteľstvo obce Staškov

A/ PREROKOVALO
Prenájom nebytových priestorov obce Staškov v správe Základnej školy, Staškov 502 pre Občianske združenie Mažoretky Edit Staškov. Základná škola, Staškov 502 ako správca majetku Obce Staškov v zmysle § 9 a odst. 9 písm. c) Zákona NRSR č. 138/1991 Zb. o majetku obcí v znení neskorších predpisov prenajíma nebytové priestory v období od 1. 12. 2020 do 31. 8. 2021 z dôvodov hodných osobitného zreteľa nebytové priestory – telocvičňu za hodinu v letných mesiacoch 4 € za hodinu a v zimných mesiacoch 10 € v súlade so Zákonom o majetku obcí v znení neskorších predpisov z dôvodov hodných osobitného zreteľa – nácvik mažoretiek.

B/ SCHVAĽUJE
Prenájom nebytových priestorov obce Staškov v správe Základnej školy, Staškov 502 pre Občianske združenie Mažoretky Edit Staškov. Základná škola, Staškov 502 ako správca majetku Obce Staškov v zmysle § 9 a odst. 9 písm. c) Zákona NRSR č. 138/1991 Zb. o majetku obcí v znení neskorších predpisov prenajíma nebytové priestory v období od 1. 12. 2020 do 31. 8. 2021 z dôvodov hodných osobitného zreteľa nebytové priestory – telocvičňu za hodinu v letných mesiacoch 4 € za hodinu a v zimných mesiacoch 10 € v súlade so Zákonom o majetku obcí v znení neskorších predpisov z dôvodov hodných osobitného zreteľa – nácvik mažoretiek.

UZNESENIE 201/2020

K bodu č. 20: Schválenie prenájmu nebytových priestorov obce Staškov v správe ZŠ Staškov z dôvodu hodného osobitného zreteľa (Základná umelecká škola Turzovka)
Obecné zastupiteľstvo obce Staškov

A/ PREROKOVALO
Schválenie prenájmu nebytových priestorov obce Staškov v správe ZŠ Staškov z dôvodu hodného osobitného zreteľa (Základná umelecká škola Turzovka) v súlade s ustanovením §9a ods. (9) písmena c) zákona č. 138/1991 Zb. o majetku obcí - triedu na vyučovanie hudobného a výtvarného odboru, za hodinu 1 € v súlade so Zákonom o majetku obcí v znení neskorších predpisov z dôvodu hodných osobitného zreteľa – vyučovacie aktivity.

B/ SCHVAĽUJE
Prenájom nebytových priestorov obce Staškov v správe ZŠ Staškov z dôvodu hodného osobitného zreteľa (Základná umelecká škola Turzovka) v súlade s ustanovením §9a ods. (9) písmena c) zákona č. 138/1991 Zb. o majetku obcí – triedu na vyučovanie hudobného a výtvarného odboru, za hodinu 1 € v súlade so Zákonom o majetku obcí v znení neskorších predpisov z dôvodu hodných osobitného zreteľa – vyučovacie aktivity.

UZNESENIE 202/2020

K bodu č. 21: Prevod do správy majetku ZŠ Staškov
Obecné zastupiteľstvo obce Staškov

A/ PREROKOVALO
Prevod do správy majetku ZŠ Staškov – učebné pomôcky knihy.

B/ SCHVAĽUJE
Prevod do správy majetku ZŠ Staškov – učebné pomôcky knihy.

UZNESENIE 203/2020

K bodu č. 22: Správa audítora k individuálnej výročnej uzávierke za rok 2019
Obecné zastupiteľstvo obce Staškov

A/ PREROKOVALO
Správa audítora k individuálnej výročnej uzávierke za rok 2019.

B/ BERIE NA VEDOMIE
Správa audítora k individuálnej výročnej uzávierke za rok 2019.

UZNESENIE 204/2020

K bodu č. 23: Správa audítora ku konsolidovanej účtovnej závierke za rok 2019
Obecné zastupiteľstvo obce Staškov

A/ PREROKOVALO
Správa audítora ku konsolidovanej účtovnej závierke za rok 2019.

B/ BERIE NA VEDOMIE
Správa audítora ku konsolidovanej účtovnej závierke za rok 2019.

UZNESENIE 205/2020

K bodu č. 24: Správa o výsledku finančnej kontroly č. 06112020 – kontrolór obce
Obecné zastupiteľstvo obce Staškov

A/ PREROKOVALO
Správa o výsledku finančnej kontroly č. 06112020 – kontrolór obce.

B/ BERIE NA VEDOMIE
Správa o výsledku finančnej kontroly č. 06112020 – kontrolór obce.

UZNESENIE 206/2020

K bodu č. 25: Návrh plánu kontrolnej činnosti

hlavného kontrolóra obce Staškov na 1. polrok 2021
Obecné zastupiteľstvo obce Staškov

A/ PREROKOVALO
Návrh plánu kontrolnej činnosti hlavného kontrolóra obce Staškov na 1. polrok 2021.

B/ SCHVAĽUJE
Návrh plánu kontrolnej činnosti hlavného kontrolóra obce Staškov na 1. polrok 2021 a poveruje hlavného kontrolóra obce Staškov výkonom kontrolnej činnosti v zmysle schváleného plánu kontrolnej činnosti na prvý polrok 2021.

UZNESENIE 207/2020

K bodu č. 26: Schválenie predaja prebytočného majetku obce Staškov z dôvodu hodného osobitného zreteľa – Ján Jurga a manželka Oľga Jurgová
Obecné zastupiteľstvo obce Staškov

A/ PREROKOVALO
Predaj prebytočného majetku obce v súlade s ustanovením §9a ods. (8) písmena e) zákona č. 138/1991 Zb. o majetku obcí a to parcely CKN 740/6 o výmere 37 m^2 druh pozemku trvalý trávny porast (parcela oddelená z parcely CKN 740/2 o výmere 2551 m2 druh pozemku trvalý trávny porast, vytvorená GP číslo 185/2020 vytvorený Ing. Annou Tomašcovou, Komenského 135, 022 01 Čadca dňa 22.09. 2020, úradne overil Ing. Terézia Targošová dňa 15. 10. 2020 pod číslom 1402/2020) a parcely CKN 234 o výmere 20 m^2 druh pozemku trvalý trávny porast, žiadateľ Ján Jurga a manželka Oľga Jurgová, Staškov z dôvodu hodného osobitného zreteľa za cenu stanovenú podľa znaleckého posudku č. 2/2020 (vypracoval znalec Ing. Vladimír Badura) 20 € za m^2.
Dôvod hodný osobitného zreteľa spočíva v tom, že predmetné parcely bezprostredne susedia s pozemkom žiadateľov a Obec Staškov predmetné parcely nevyužíva. Žiadatelia uhradia všetky poplatky spojené s prevodom predmetných nehnuteľností.

B/ SCHVAĽUJE
Predaj prebytočného majetku obce v súlade s ustanovením §9a ods. (8) písmena e) zákona č. 138/1991 Zb. o majetku obcí a to parcely CKN 740/6 o výmere 37 m^2 druh pozemku trvalý trávny porast (parcela oddelená z parcely CKN 740/2 o výmere 2551 m^2 druh pozemku trvalý trávny porast, vytvorená GP číslo 185/2020 vytvorený Ing. Annou Tomašcovou, Komenského 135, 022 01 Čadca dňa 22.09. 2020, úradne overil Ing. Terézia Targošová dňa 15.10. 2020 pod číslom 1402/2020) a parcely CKN 234 o výmere 20 m^2 druh pozemku trvalý trávny porast, žiadateľ Ján Jurga a manželka Oľga Jurgová, Staškov z dôvodu hodného osobitného zreteľa za cenu stanovenú podľa znaleckého posudku č. 2/2020 (vypracoval znalec Ing. Vladimír Badura) 20 € za m^2.
Dôvod hodný osobitného zreteľa spočíva v tom, že predmetné parcely bezprostredne susedia s pozemkom žiadateľov a Obec Staškov predmetné parcely nevyužíva. Žiadatelia uhradia všetky poplatky spojené s prevodom predmetných nehnuteľností.

UZNESENIE 208/2020

K bodu č. 27: Schválenie predaja prebytočného majetku obce Staškov z dôvodu hodného osobitného zreteľa – Ivan Mojtek
Obecné zastupiteľstvo obce Staškov

A/ PREROKOVALO
Predaj prebytočného majetku obce v súlade s ustanovením §9a ods.(8) písmena e) zákona č.138/1991 Zb. o majetku obcí a to parcely CKN 6522/23 o výmere 124 m^2 druh pozemku zastavaná plocha (parcela oddelená z parcely CKN 6522/13 o výmere 893 m^2 druh pozemku zastavaná plocha, vytvorená GP číslo 22/2020 vytvorený Ing. Lukáš Marťák – GEODET, Janka Kráľa 2584 28/D dňa 04. 09. 2020, úradne overil Ing. Terézia Targošová dňa 30. 09. 2020 pod číslom 1331/2020), žiadateľ Ivan Mojtek, Zákopčie z dôvodu hodného osobitného zreteľa za cenu stanovenú podľa znaleckého posudku č. 80/2020 (vypracoval znalec Ing. Vladimír Kubinec) 13 € za m^2.
Dôvod hodný osobitného zreteľa spočíva v tom, že predmetná parcela bezprostredne susedí s pozemkom žiadateľa a Obec Staškov predmetnú parcelu nevyužíva. Žiadateľ uhradí všetky poplatky spojené s prevodom predmetnej nehnuteľnosti.

B/ SCHVAĽUJE
Predaj prebytočného majetku obce v súlade s ustanovením §9a ods.(8) písmena e) zákona č.138/1991 Zb. o majetku obcí a to parcely CKN 6522/23 o výmere 124 m^2 druh pozemku zastavaná plocha (parcela oddelená z parcely CKN 6522/13 o výmere 893 m^2 druh pozemku zastavaná plocha, vytvorená GP číslo 22/2020 vytvorený Ing. Lukáš Marťák – GEODET, Janka Kráľa 2584 28/D dňa 04. 09. 2020, úradne overil Ing. Terézia Targošová dňa 30. 09. 2020 pod číslom 1331/2020), žiadateľ Ivan Mojtek, Zákopčie z dôvodu hodného osobitného zreteľa za cenu stanovenú podľa znaleckého posudku č. 80/2020 (vypracoval znalec Ing. Vladimír Kubinec) 13 € za m^2.
Dôvod hodný osobitného zreteľa spočíva v tom, že predmetná parcela bezprostredne susedí s pozemkom žiadateľa a Obec Staškov predmetnú parcelu nevyužíva. Žiadateľ uhradí všetky poplatky spojené s prevodom predmetnej nehnuteľnosti.

UZNESENIE 209/2020

K bodu č. 28: Schválenie prenájmu majetku obce Staškov z dôvodu hodného osobitného zreteľa – Pitbike parts,s.r.o.
Obecné zastupiteľstvo obce Staškov

A/ PREROKOVALO
Prenájom nebytových priestorov obce Staškov budova s. č. 25 v súlade s ustanovením §9a ods. (9) písmena c) zákona č. 138/1991 Zb. o majetku obcí pre nájomcu Pitbike parts, s.r.o., so sídlom Žilina Veľká Okružná z dôvodu hodného osobitného zreteľa so začiatkom prenájmu od 1. 1. 2021 za nasledovných podmienok:
- ročné nájomné 1309, 43 €, výmera cca 85,00m^2, odber elektrickej energie a plynu si nájomca zabezpečí sám (prihlási si odberné miesto), preddavok na vodné a stočné bude 5,75 € mesačne , doba nájmu
– neurčitá s 3 mesačnou výpovednou dobou.

Dôvod hodný osobitného zreteľa spočíva v tom, že obec Staškov v súčasnej dobe priestory nevyužíva a dochádza k zmene právnej formy nájomcu.

B/ SCHVAĽUJE
Prenájom nebytových priestorov obce Staškov budova s.č. 25 v súlade s ustanovením §9a ods. (9) písmena c) zákona č. 138/1991 Zb. o majetku obcí pre nájomcu Pitbike parts, s.r.o., so sídlom Žilina Veľká Okružná z dôvodu hodného osobitného zreteľa so začiatkom prenájmu od 1.1. 2021 za nasledovných podmienok:
- ročné nájomné 1309, 43 € , výmera cca 85,00m^2, odber elektrickej energie a plynu si nájomca zabezpečí sám (prihlási si odberné miesto), preddavok na vodné a stočné bude 5,75 € mesačne , doba nájmu
– neurčitá s 3 mesačnou výpovednou dobou.

Dôvod hodný osobitného zreteľa spočíva v tom, že obec Staškov v súčasnej dobe priestory nevyužíva a dochádza k zmene právnej formy nájomcu.

UZNESENIE 210/2020

K bodu č. 29: Návrh VZN č. 5/2020 o zásadách hospodárenia a nakladania s majetkom obce Staškov
Obecné zastupiteľstvo obce Staškov

A/ PREROKOVALO
Návrh VZN č. 5/2020 o zásadách hospodárenia a nakladania s majetkom obce Staškov.

B/ SCHVAĽUJE NA ZVEREJNENIE
Návrh VZN č. 5/2020 o zásadách hospodárenia a nakladania s majetkom obce Staškov.

UZNESENIE 211/2020

K bodu č. 30: Rôzne
Obecné zastupiteľstvo obce Staškov

A/ PREROKOVALO
Žiadosť o zmenu účelu použitia dotácie pre Slovenský zväz Záhradkárov ZO Staškov.
B/ SCHVAĽUJE
Žiadosť o zmenu účelu použitia dotácie pre Slovenský zväz Záhradkárov ZO Staškov.

UZNESENIE 212/2020

K bodu č. 30: Rôzne
Obecné zastupiteľstvo obce Staškov

A/ PREROKOVALO
Prebytočnosť majetku vo vlastníctve obce Staškov – CKN 1255/2 o výmere 27 m^2 zastavaná plocha LV 1979 vytvorená GP č. 956/2020 zo dňa 8.7. 2020 úradne overil Ing. Terézia Targošová zo dňa 22. 7. 2020 pod č. 956/2020 – žiadateľ Futbalový klub Slávia Staškov.

B/ SCHVAĽUJE
Prebytočnosť majetku vo vlastníctve obce Staškov – CKN 1255/2 o výmere 27 m^2 zastavaná plocha LV 1979 vytvorená GP č. 956/2020 zo dňa 8.7. 2020 úradne overil Ing. Terézia Targošová zo dňa 22. 7. 2020 pod č. 956/2020 – žiadateľ Futbalový klub Slávia Staškov.

UZNESENIE 213/2020

K bodu č. 30: Rôzne
Obecné zastupiteľstvo obce Staškov

A/ PREROKOVALO
Zverejnenie zámeru prenájmu prebytočného majetku vo vlastníctve obce Staškov z dôvodu hodného osobitného zreteľa – CKN 1255/2 o výmere 27 m^2 zastavaná plocha LV 1979 vytvorená GP č. 956/2020 zo dňa 8. 7. 2020 úradne overil Ing. Terézia Targošová zo dňa 22. 7. 2020 pod č. 956/2020 – žiadateľ Futbalový klub Slávia Staškov.

B/ SCHVAĽUJE
Zverejnenie zámeru prenájmu prebytočného majetku vo vlastníctve obce Staškov z dôvodu hodného osobitného zreteľa – CKN 1255/2 o výmere 27 m^2 zastavaná plocha LV 1979 vytvorená GP č. 956/2020 zo dňa 8. 7. 2020 úradne overil Ing. Terézia Targošová zo dňa 22. 7. 2020 pod č. 956/2020 – žiadateľ Futbalový klub Slávia Staškov. S dobou nájmu 10 rokov (od 01.01. 2021), cena nájomného 0,5 €/m^2 ročne.
Dôvod hodný osobitného zreteľa spočíva v tom, že priestory altánku na letné posedenie slúžia k podpore a rozvoju športových aktivít na ihrisku FK Slávia Staškov.

UZNESENIE 214/2020

K bodu č. 30: Rôzne
Obecné zastupiteľstvo obce Staškov

A/ PREROKOVALO
Žiadosť o vybudovanie verejného osvetlenia k novostavbe rodinného domu lokalita Staškov u Švadlákov – žiadateľ Erika Nekorancová, bytom Staškov.

B/ UKLADÁ
Stavebnej komisii riešiť žiadosť o vybudovanie verejného osvetlenia k novostavbe rodinného domu lokalita Staškov u Švadlákov – žiadateľ Erika Nekorancová, bytom Staškov.

UZNESENIE 215/2020

K bodu č. 30: Rôzne
Obecné zastupiteľstvo obce Staškov

A/ PREROKOVALO
Žiadosť o stanovisko k realizácii verejného osvetlenia lokalita Staškov u Kamenišťákov.

B/ UKLADÁ
Riešiť žiadosť o stanovisko k realizácii verejného osvetlenia lokalita Staškov u Kamenišťákov k s. č. na najbližšom Obecnom zastupiteľstve.

UZNESENIE 216/2020

K bodu č. 30: Rôzne
Obecné zastupiteľstvo obce Staškov

A/ PREROKOVALO
Návrh členov inventarizačnej komisie
ZŠ Staškov v zložení:
Predseda Mgr. Izabela Chrobáková
1. člen Mgr. Vlasta Perďochová
2. člen Mgr. Anna Bukovanová

B/ SCHVAĽUJE
Návrh členov inventarizačnej komisie
ZŠ Staškov v zložení:
Predseda Mgr. Izabela Chrobáková
1. člen Mgr. Vlasta Perďochová
2. člen Mgr. Anna Bukovanová

UZNESENIE 217/2020

K bodu č. 30: Rôzne
Obecné zastupiteľstvo obce Staškov

A/ PREROKOVALO
V zmysle štatútu obce na základe §11 ods. 4 písm. k) zákona SNR č. 369/1990 Zb. o obecnom zriadení v znení neskorších predpisov, návrh na udelenie Ceny obce Staškov za vzornú reprezentáciu obce v oblasti športu spojenú s finančnou odmenou 500 € Jane Šimanicovej za získanie titulu Majstra Slovenska v plážovom volejbale v roku 2020.

B/ SCHVAĽUJE
V zmysle štatútu obce na základe §11 ods. 4 písm. k) zákona SNR č. 369/1990 Zb. o obecnom zriadení v znení neskorších predpisov, udelenie Ceny obce Staškov za vzornú reprezentáciu obce v oblasti športu spojenú s finančnou odmenou 500 € Jane Šimanicovej za získanie titulu Majstra Slovenska v plážovom volejbale v roku 2020.

UZNESENIE 218/2020

K bodu č. 30: Rôzne
Obecné zastupiteľstvo obce Staškov

A/ PREROKOVALO
Prezentáciu projektu Polyfunkčného domu Pod Grúňom, investor Ing. Jozef Buček.

B/ BERIE NA VEDOMIE
Prezentáciu projektu Polyfunkčného domu Pod Grúňom, investor Ing. Jozef Buček.

Zber použitého oleja z domácností, „každá kvapka sa počíta“

Olej z kuchyne patrí do separovaného zberu, preto naša obec v spolupráci s Trafin Oil SK sa zapojila do zberu použitého kuchynského oleja.

SYSTÉM SEPAROVANÉHO ZBERU
Zapojiť sa môže každá domácnosť, každý z nás má možnosť spraviť niečo dobré pre naše životné prostredie.

PREČO SEPAROVAŤ OLEJ?
Zber použitého kuchynského oleja sa radí k spôsobom ochrany životného prostredia. Použitý rastlinný olej je možné recyklovať, a tým znižovať negatívne dopady odpadov na prostredie, v ktorom žijeme.

Dôvody pre zber použitého kuchynského oleja:
- použitý olej obsahuje karcinogény, ktoré môžu spôsobiť rakovinu,
- recykláciou použitého oleja sa zamedzí znečisteniu povrchových a podzemných vôd,
- použitý jedlý olej upcháva žumpu a kanalizáciu a slúži ako potrava hlodavcom,
- použitý olej je možné plnohodnotne využívať na výrobu biopalív, čím sa znižuje závislosť na rope!

DAJME ODPADU DRUHÚ ŠANCU!!!
Čo zbierať: vhodné sú všetky rastlinné oleje a rastlinné tuky, ktoré zostávajú v domácnosti ako odpad po príprave jedál. Olej pred odnesením do zberu je treba prefiltrovať (precediť) alebo inak očistiť od nečistôt.
Čo nezbierať: olejové zvyšky znehodnotené vodou. Použitý olej nesmie obsahovať chemické prvky, vodu, saponáty a pod.

DO ČOHO OLEJ ZBIERAŤ?
Ideálnou nádobou na zber oleja z domácnosti je pôvodná olejová PET (umelohmotná) fľaša, tá, v ktorej ste olej domov z obchodu doniesli. Pokiaľ nemáte takúto fľašu k dispozícii, vhodná je akákoľvek iná PET fľaša. Zberná fľaša by pred naliatím odpadového oleja mala byť čistá a suchá.

OLEJ NALIEVAJTE VYCHLADNUTÝ!!!

Čo s fľašou plnou použitého oleja?
Uzavretú fľašu doneste na Obecný technický podnik, treba vopred volať tel: 041/43 02 726, 0948 610 807, 0940 526 150 alebo môžete nechať PET fľašu na obecnom úrade v čase úradných hodín.

Informácie k odpadom

Chceme na Vás týmto apelovať, aby sa triedeniu separovaných zložiek odpadu venovalo viac pozornosti. Stále sa do jednotlivých zložiek dostáva odpad, ktorý tam nepatrí. Znečistené plasty stavebnými materiálmi, zvyškami potravín, kovové a sklenené obaly obsahujúce farbu, potraviny a POUŽITÉ PLIENKY, drátené sklo, porcelán, obaly z motorových olejov.

KO – OBALY Z KOVU

Plechovky, prázdne konzervy, vrchnáčiky z fliaš, kovové viečka, plechovky od piva a nealkoholických nápojov - musia byť čisté, zbavené zvyškov potravín alebo nápojov. Kovové obaly od lakov, rôznych kozmetických prípravkov a pod. musia byť zbavené plastových častí a pôvodných náplní.

Žnk – KOVY ŽELEZNÉ A INÉ

(hliník, meď a pod.) zbavené plastov, skla a pod. NIE kari sitá, boilery a plechové tabule veľkých rozmerov

Vkm – KOMPOZITNÉ OBALY

Sú to viacvrstvové kombinované materiály (papierové krabice+AL fólia) nazývané aj Tetrapaky alebo Ekopaky. Zbierajú sa všetky kompozitné obaly od mlieka, džúsov a ďalších nápojov, akejkoľvek veľkosti bez zvyšov pôvodných náplní, zložené do roviny.

Pa – PAPIER

noviny, časopisy, katón. NIE použité plienky a papierové vreckovky

Sk – SKLO

Sklené fľaše, poháre alebo fľaštičky, črepy, rozbité sklo z okien, zo skleníkov – bez hliny, trávy,skúmavky, sklo z okuliarov (nie plastikové) – sklo musí byť čisté, bez uzáverov a tmelu,varné sklo
Nepatrí sem: autosklo, žiarovky, žiarivky, neónky, plexisklo, zrkadlá, teplomery, TV obrazovky,keramika, porcelán, drátené sklo a zmesový odpad.

Pl – PLASTY

PET fľaše od nealko nápojov, sirupov, rastl.olejov, drogérie, číre a farebné fólie, tašky, vrecká,vedrá, flaštičky od kozmetiky,kompozitné obaly, plastové nádobky z jogurtov, kečupov a iných potravín. Všetko musí byť čisté a zbavené obsahu.
Nepatrí sem: hrubo znečistené plasty, podlahové krytiny, guma, molitan,záhradné bazény, plachty na prikrytie - celty. autoplasty, záhradný nábytok, hračky,polystyrén

Oo – ZMESOVÝ KOMUNÁLNY ODPAD

Hrubo znečistené suroviny, cigaretové nedopalky, keramika, porcelán, popol, použité hygienické vložky, plienky, obaly od kávy, zrkadlá, kosti, obväzy, koža, obuv, odpad z plastu PVC a iné netriediteľné zložky odpadu.
Nepatrí sem: papier, plasty, kovy, biologicky rozložiteľný odpad (zeleň) zo záhrad a z parkov, sklo, autobatérie, elektromotory, žiarivky, plechovky od farieb (ak je v plechovke malé množstvo pôvodného obsahu)

Obj – OBJEMNÝ ODPAD

Čalúnený a drevený nábytok – rozobratý na časti, dvere, záchodové misy a umývadlá, vane (nie kovové), koberce, topánky a iný drobný odpad vo vreciach...
Nepatrí sem: televízory, rádiá, chladničky, práčky, bioodpad, autobatérie, uhynuté zvieratá

V zberných nádobách od 110 litrov až po kontajnery 7 m³ sa stále nachádza neúmerne množstvo druhotných surovín. Preto Vás žiadame o dôkladnejšie oddeľovanie týchto druhotných surovín od zmesového komunálneho odpadu!

Druhotné suroviny patria do separovaného zberu
Triedťe dôslednejšie nakoľko dotriedťovanie vykonávajú ľudia a nie stroje.

Kalendár zberov a prepráv na rok 2021 pre obec Staškov

Združenie TKO Semeteš n.o.
pre obec: **STAŠKOV**

KALENDÁR zberov a prepráv na 1. polrok 2021

Dátum	Január	Február	Marec	Apríl	Máj	Jún
1.	SVIATOK	Oo,Pl,Vkm - časť I.	Oo,Pl,Vkm - časť I.	SVIATOK	X	Sk - časť II.
2.	X	Oo,Pl,Vkm - časť II.	Oo,Pl,Vkm - časť II.		X	
3.	X			X	Sk - časť I.	
4.	Oo,Pl,Vkm - časť I.			X	Sk - časť II.	
5.	Oo,Pl,Vkm - časť II.			SVIATOK		X
6.	SVIATOK	X	X	Oo - časť I.		X
7.		X	X	Oo - časť II.		Oo - časť I.
8.		Oo - časť I.	Oo - časť I.		X	Oo - časť II.
9.	X	Oo - časť II.	Oo - časť II.		X	
10.	X			X	Oo - časť I.	
11.	Oo - časť I.		Žnk,Ko	X	Oo - časť II.	
12.	Oo - časť II.	X	X	Oo, Sk - časť I.		X
13.		X	X	Oo, Sk - časť II.		X
14.		X	X		Pl,Vkm - časť I.,Žnk,Ko	
15.		Oo, Sk - časť I.	Oo, Sk - časť I.			X
16.	X	Oo, Sk - časť II.	Oo, Sk - časť II.		X	
17.	X			X	X	
18.	Oo, Sk - časť I.	Pa		X	Pl,Vkm - časť I.	
19.	Oo, Sk - časť II.				Pl,Vkm - časť II.	
20.		X	X	Pl,Vkm - časť I.		X
21.		X	X	Pl,Vkm - časť II.		X
22.						Oo - časť I. ,Pa
23.		Oo - časť I.	Oo - časť I.		X	Oo - časť II.
24.	X	Oo - časť II.	Oo - časť II.		X	
25.	X			X		
26.	Oo - časť I.			X	Oo - časť I.	
27.	Oo - časť II.	X	X	X	Oo - časť II.	
28.		X	X	Oo - časť I. ,Pa		X
29.				Oo - časť II.		X
30.	X		Oo,Pl,Vkm - časť I.		X	Sk - časť I.
31.	X		Oo,Pl,Vkm - časť II.		X	Sk - časť II.

Vysvetlivky: **Oo** - zmesový komunálny odpad, **Ko** - obaly z kovu,**Vkm** - kompozitné obaly, **Sk** - obaly zo skla a sklo, **Pa** - papier
Pl - plasty, **Žnk** - kovy železné a farebné
ČASŤ I. - **centrum, hlavná cesta, uličky okolo rieky Kysuca, za železničnými koľajami**
ČASŤ II. - **u Belov, Jelitov, za Bahanu (Olešnianská strana)**

* **Komunálny odpad v zbernej nádobe** vyložte pred dom (na chodník, komunikáciu) so zaveseným žetónom **na viditeľnom** mieste **najneskôr do 7,30 hod.**
* Odber komunálneho odpadu je možný **len na platný žetón. Neplaťte v hotovosti !**
* Separovane zbierané odpady vyložte pred dom **najneskôr do 7,30 hod.** Tieto Vám **nebudú odobrané,** ak budú obsahovať väčšie množstvo iného odpadu alebo budú znečistené.
* **Informácie na tel.čísle 4361 363, mobilný tel.: 0907 848 057, www.tkosemetes.org**

Združenie TKO Semeteš n.o.
pre obec: **STAŠKOV**

KALENDÁR zberov a prepráv na 2. polrok 2021

Dátum	Júl	August	September	Október	November	December
1.		X	SVIATOK		SVIATOK	
2.		Oo - časť I.		X	Oo - časť I.	
3.	X	Oo - časť II.		X	Oo - časť II.	
4.	X		X	Pl,Vkm - časť I.,Žnk,Ko		X
5.	SVIATOK		X	Pl,Vkm - časť II.		X
6.	Oo - časť I.		Pl,Vkm - časť I.		X	Oo,Pl,Vkm - časť I.
7.	Oo - časť II.	X	Pl,Vkm - časť II.		X	Oo,Pl,Vkm - časť II.
8.		X			Oo,Pl,Vkm - časť I.	
9.		Pl,Vkm - časť I.		X	Oo,Pl,Vkm - časť II.	
10.	X	Pl,Vkm - časť II.		X		
11.	X		X	Oo - časť I.		X
12.	Pl,Vkm - časť I.		X	Oo - časť II.		X
13.	Pl,Vkm - časť II.		Oo - časť I.		X	Oo - časť I.
14.		X	Oo - časť II.		X	Oo - časť II.
15.		X	SVIATOK		Oo - časť I.	
16.		Oo - časť I.		X	Oo - časť II.	
17.	X	Oo - časť II.		X	SVIATOK	
18.	X		X	Oo - časť I.		X
19.	Oo - časť I.		X	Oo - časť II.		X
20.	Oo - časť II.		Sk - časť I.		X	Oo, Sk - časť I.
21.		X	Sk - časť II.		X	Oo, Sk - časť II.
22.		X			Oo, Sk - časť I.	
23.	Sk - časť I.,Žnk,Ko			X	Oo, Sk - časť II.	
24.	X	Sk - časť II.		X		SVIATOK
25.	X		X		Pa	X
26.	Sk - časť I.		X	Oo, Sk - časť I.		X
27.	Sk - časť II.		Oo - časť I.	Oo, Sk - časť II.	X	Oo - časť I.
28.		X	Oo - časť II.		X	Oo - časť II.
29.		X			Oo - časť I.	
30.	Oo - časť I. ,Pa			X	Oo - časť II.	
31.	Oo - časť II.			X		

Futbalový klub Slávia Staškov

Žiaci – hodnotenie jesennej časti sezóny 2020/21, 3.liga, skupina „A“

V neúplnej jesennej časti sa odohralo len 11 kôl, kde mladší žiaci (kategória U13) dosahovali striedavé úspechy. Nepozeráme sa až tak detailne na výsledky, skôr nás zaujíma predvedená hra, či sa chlapci výkonnostne posúvajú dopredu.

Hlavnou úlohou kategórie U13 je pripravovať hráčov v tréningovom a zápasovom procese na plynulý prechod do kategórie starších žiakov (U15).

V tomto „pandemickom“ období považujem za veľkú nevýhodu v pohľade na susedné futbalové kluby, že sme prerušili činnosť prípravky (deti od 6 rokov), kde sa na tréningoch učili jednoduché futbalové a celkové športové návyky. Tento jednoduchý postup – prípravka, mladší žiaci, starší žiaci sa vždy osvedčil, netreba na ňom teda nič meniť. Jedným z hlavných cieľov do nového súťažného ročníka je obnovenie tréningového procesu našej prípravky.

Mladší žiaci odohrali v jesennej časti 11 zápasov, s bilanciou 4 výhier,1 remízy,6 prehier, skóre 31:39, s počtom bodov 13, celkové umiestnenie v 3. lige Stred je 8. miesto.

Súpiska mužstva a počet gólov

Šimon Mikláš (6 gólov), Peter Baraník (4), Samuel Silvester Bocko (3), Mário Sýkora (3), Jakub Kavaler, Jakub Furdan, Matúš Marčák, Michal Gottwald, Kevin Marčan (všetci po 2), Tomáš Zajac, Oliver Mravec, Kristián Štrkáň, Peter Janec, Mikuláš Brezina (všetci po 1 góle), Marek Duraj, Sebastián Štrkáň, Adam Baraník, Marko Marčan, Richard Špiriak, Lukáš Badura.
Tréner: Patrik Gottwald

Starší žiaci (kategória U15)

Z 11odohratých zápasov až 10 x vyhrali, 0 remíz, 1 x prehra s vysoko aktívnym skóre 83:12, s počtom bodov 30, sú v tabuľke na 2 mieste. Líder súťaže FK Predmier vedie súťaž len o 3 body. Najlepší strelci mužstva sú: Jakub Zajac – 28 gólov, Lukáš Zajac – 15 gólov.

V jesennej časti dosiahli starší žiaci niekoľko dvojciferných výsledkov (Juventus Žilina 16:1, Teplička nad Váhom 10:0, ŠK Belá 10:1, TJ Oščadnica 12:0). Už aj podľa výsledkov, postavenia v tabuľke a hlavne podľa predvedených výkonov je radosť sa na týchto chlapcov pozerať. Je tu vidieť kvalitnú prácu trénera, chlapci sa naozaj bavia futbalom, vedia narábať s loptou a priestorom, tréningová účasť je veľmi vysoká. Za posledné roky vždy patria medzi najlepšie mužstvá v súťaži 3.ligy.

Súpiska mužstva

Ján Jarošík, Roman Koniar, Tobiáš Matlák, Dominik Štrkáň, Jakub Škuľavík, Jakub Zajac, Lukáš Zajac, Ján Kajánek, Mikuláš Brezina, Adrián Jantošík, Adam Haladej, Kevin Marčan, Jakub Furdan, Pavol Stuchlík, Šimon Mikláš, Samuel Silvester Bocko, Tomáš Zajac.

Pozn.: Viacerí chlapci hrajú aj napriek nízkemu veku v oboch kategóriách žiakov. *Tréner: Štefan Zajac*

Dorast U19

Aj v tejto vekovej kategórii disponujeme niekoľkými zaujímavými hráčmi, ktorí majú solídnu perspektívu a môžu z nich vyrásť veľmi dobrí futbalisti. Hlavne posledné zápasy ukázali, že naši chlapci majú na viac ako je ich súčasné tabuľkové postavenie (momentálne 11. miesto). Keď niektorí z nich zlepšia prístup k tréningovým povinnostiam, môžu sa v jarnej časti súťaže výraznejšie posunúť v tabuľke o niekoľko pozícií smerom nahor.

Káder družstva U19

Jozef Cudrák (brankár), Štefan Kudláč, Patrik Streďanský, Dávid Streďanský, Adam Bocko, Dominik Kontrík, Samuel Šotkovský, Alexander Kulla, Michal Balošák, Samuel Kajánek, Viktor Hejčík, Nikolas Hejčík, Tomáš Maslík, Tomáš Mariak, Jozef Kubačák, Ján Valčuha, Jakub Cudrák (hráči v poli).

Patrik Gottwald

Zápasy v jesennej časti 2020/2021 4. ligy sk. Sever:

- FK Slávia Staškov – TJ Sokol Liesek 1:1 / G: T. Mariak
- FK Predmier – FK Slávia Staškov 0:0
- FK Tatran Turzovka – FK Slávia Staškov 4:4
  G: T. Mariak 2, D. Streďanský, T. Maslík
- Attack Vrútky – Slávia Staškov 4:3
  G: T. Maslík 2, T. Mariak
- FK Slávia Staškov – Oravan Oravská Jasenica 0:3
- OŠK Lisková – FK Slávia Staškov 9:0
- FK Slávia Staškov – TJ Roháče Zuberec 10:1
  G: T. Mariak 3, Š. Kudláč 2, V. Hejčík 2, D. Streďanský 2, S. Kajánek
- MFK Bytča – FK Slávia Staškov 3:2
  G: T. Mariak, vlastný
- OFK Teplička – FK Slávia Staškov 3:0
- FK Slávia Staškov – TJ Pokrok Stará Bystrica 3:2
  G: T. Maslík 2, M. Balošák

Zo života Klubu dôchodcov pri OÚ Staškov

Každý rok už tradične otvárame pochovaním basy. Dňa 22. februára 2020 sa pri jej pochovaní členovia nášho klubu výborne zabávali. O ich zábavu sa postarala folklórna skupina Staškovanka v podobe masiek s hudobným sprievodom staškovských heligonkárov a nášho člena klubu p. Štefana Belku. Za toto milé spestrenie nášho posedenia im všetkým veľmi pekne ďakujeme.

Nikto netušil, že ďalšie posedenia s príchodom pandémie už nebudú. Nakoľko predsa len v lete bola situácia lepšia, podarilo sa nám 22. augusta 2020 urobiť posedenie pri guláši, ktoré sme v zdraví prežili. Pretože pandémia neustúpila, ďalšie plánované posedenie sa nebude dať uskutočniť.

Preto chceme aj týmto spôsobom popriať členom nášho klubu pevné zdravie a krásne prežite Vianočných sviatkov. Pevne veríme, že nastávajúci rok 2021 bude lepší a dovolí nám pokračovať v našej tradícii pravidelne sa stretávať. Toto všetko Vám zo srdca praje výbor Klubu dôchodcov.

Mária Fujáková, predseda

Zo života Základnej organizácie zdravotne postihnutých civilizačnými chorobami

Od roku 2003 až do roku 2011 bol predsedom našej organizácie Jozef Gulčík, pokladníkom bol Vladimír Leto. Po nich funkciu predsedu prevzala Terézia Gulčiková, pokladníčkou sa stala Jozefa Benková.

Základná organizácia mala vtedy 22 členov. Dnes tvorí organizáciu zdravotne postihnutých civilizačnými chorobami 20 členov.

Za posledné obdobie sme sa rozlúčili so Štefániou Fefkovou, Vierkou Gerovou, Máriou Koperovou.

Členovia základnej organizácie zdravotne postihnutých civilizačnými chorobami majú vo zvyku sa pravidelne 2 až 3 krát do roka spoločne stretnúť.

Naším prvým stretnutím býva tradične výročná schôdza, na ktorej zhodnotíme uplynulý rok, Kronerov pohár, Úcta k starším či Mikulášske posedenie. Zúčastňujeme sa Trojgeneračného stretnutia v obci Raková, pravidelne navštevujem pútnické miesto Živčáková na rôzne výročia.

Medzi milé aktivity našej organizácie patrí návšteva pri životných jubileách, no nezabúdame ani na členov, ktorí sú chorí, taktiež ich veľmi radi navštevujeme, rozveseľujeme či už milým slovom, povzbudením.

V uplynulých rokoch sme sa zapájali i do veľmi šľachetnej akcie nazvanej „Čistiaci deň obce“, sme radi, že sme mohli i my prispieť k zveľadeniu našej obce Staškov.

Rok 2020 je k nám neúprosne krutý, COVID-19 nám nedovoľuje aby sa mohli členovia Základnej organizácie stretnúť, posedieť, zaspomínať, rozveseliť sa, prísť na iné myšlienky.

Dúfam, že to všetci v zdraví zvládneme a príde zasa doba, že sa všetko vráti do starých koľají. Preto želám všetkým, aby boli hlavne zdraví, šťastní v kruhu svojich rodín.

Na záver sa chcem za všetkých členov Základnej organizácie zdravotne postihnutých civilizačnými chorobami poďakovať obci Staškov za poskytnutie priestorov v budove Starej školy, ktoré môžeme využívať na naše spoločné stretnutia.

Terézia Gulčíková, predseda ZOZPCCH

ÚNIA ŽIEN: Oplatí sa byť zodpovedný!

Prežívame zvláštnu dobu. Samé obmedzenia, nariadenia, príkazy. Ale, ak chceme tento čas zvládnuť a nepodľahnúť, ochrániť svoje rodiny, svojich vnukov aj seba, oplatí sa!
Počúvajme, dodržiavajme hygienické opatrenia, zachovajme pokoj.
Je to jediný liek! Neplatí sa zaňho a nedostať ho v lekárni. Preto sa oplatí byť zodpovedný.
Vážené členky Únie žien, keď skončí momentálna situácia koronavírusu radi sa opäť stretneme v plnom zdraví.

Jozefa Machovčáková , predseda

Aby malo zmysel niečo napísať aj prečítať ....

Odpoveď na otázku, ktoré slová sú v poslednej dobe najpoužívanejšie nie je určite ťažká. S nadsadením možno povedať, že by ju zvládli aj kojenci v postieľke. Ja preto tie slová zámerne nepoužijem. Skôr sa mi žiada poukázať na nejaké východisko z tohto chaosu, ktorý ako chobotnica zasiahol takmer všetky oblasti normálneho ľudského žitia. Pred nami je však iná, ďaleko náročnejšia odpoveď na ďalšie, vskutku náročné otázky. Naozaj toto všetko tak muselo byť? Rozumný človek si musí položiť ešte ďalšiu, ktorá sa núka vždy, ak sa ocitneme v zložitej situácii. Kto má z tohto všetkého úžitok? (Qui bono? – pýtali by sa myslitelia a filozofi...) A to máme ešte relatívny komfort, lebo nemusíme žobrať o jedlo, máme strechy nad hlavou, vodu, teplo... Stále nám napriek tomu niekto zanovito otĺka o mysle heslá, akoby sme boli vo vojne, musíme poraziť skrytého nepriateľa, spolu to zvládneme, spolu zvíťazíme. Istým spôsobom môžeme síce s tým súhlasiť, ale len do tej miery, že vojna prináša zruinované sídla a krajinu... a tu síce všetko stojí a funguje ale v ruinách sa ocitli ľudia, ich zmýšľanie, charaktery, postoje, konanie. Mám nedobrý pocit, dúfam že to časom nebude aj presvedčenie, že týchto ľudských „ruín“ s pribúdajúcim časom obmedzení, zákazov, vyhlášok či vyhrážok a pokút bude pribúdať. Vnútorný pohľad na degradujúce medziľudské vzťahy zvlášť pod vplyvom strachu a izolácie je pre mňa, ako niekoho, kto má tieto vzťahy budovať a posilňovať cez pohľad viery a Božích príkazov, znepokojujúci. Podobá sa pohľadu na znivočené dielo a mnohé úsilie, čo ste do jeho budovania vkladali. Príde mi to ako neskutočné rabovanie. Ľudia len bezmocne pozerajú čo sa to okolo nich deje, ako im miznú hodnoty. Stačí tak málo. Vnútorný a duchovný vandalizmus je stokrát horší, ako ten vonkajší. Spôsob, ako dosiahnuť z ľudí duchovné ruiny bol známy už dávno, ešte pred tým, než vypukli prvé morové rany. Dôsledne aplikované zastrašovanie a izolácia od ostatných ľudí. Naposledy u nás hojne používané v časoch komunizmu. Toto stále platí ako spoľahlivé baranidlo aj na inak odolné charaktery. Ale podobnosť s dnešnou dobou je asi len náhodná... či? Nech už posúdi každý sám...

Dnes ešte nemáme možnosť vidieť širšie súvislosti tohto problému, v ktorom sme sa všetci bez rozdielu ocitli. Poznáme sotva niekoľko detailov a nemáme ani dostatok potrebných a hlavne pravdivých informácií. Potrebujeme asi dosť času, aby sme získali potrebný odstup a nadhľad. Každý vidí veci svojimi očami aj vlastnými skúsenosťami a neraz hodnotí len podľa toho, kto mu aký názor poskytol. Média v tomto smere vedú vysoko na body. Niet sa čomu diviť, prvoradým je zisk. Až za ním mnohokrát len tak pokrivkáva pravda. Pravdou je však to, že každý z tých, ktorí majú legitímnu moc a tým aj zodpovednosť hlavne pred Bohom za to čo robia a ako robia, raz budú Najvyššiemu skladať účty za to, o čo im v prvom rade skutočne išlo... či o zdravie, či o politickú moc alebo len o takú „maličkosť“, ako sú peniaze...

A čo je alebo môže byť v tejto situácii skutočným východiskom? Budeme čakať na to, aby sme sa znova začali správať k sebe normálne, bez podozrievania, bez delenia na zodpovedných teda dobrých a na zlých ktorí ohrozujú dovtedy, kým to nepominie, alebo sa spamätáme, kým nie je neskoro? Budeme mať naďalej strach v očiach, lebo na tvár nie je vidno, ak máme niekoho stretnúť, lebo by nás mohol nakaziť? Najprv mi ukáž napr. zdrap papiera, alebo iný dôkaz, či si „čistý“ až potom budeš pre mňa človekom??? Naozaj si myslíme že toto je normálne? Keby sme sa tak báli nákazy morálnej, ako sa bojíme tej zdravotnej! Veľmi prosím o to, aby nás Boh pri zdravom rozume zachoval, alebo nám ho prinavrátil.

Mons. Anton Galus

ÚVAHA: Šťastie v našom vnútri – čo lieči a dokáže potešiť našu dušu?

Kedy pociťujem šťastie vo svojom vnútri? Napríklad vtedy, keď moju dušu poteší každodenná práca v záhrade. Manuálna práca s pôdou s využívaním rôzneho náradia, či už na kopanie, rýľovanie, pretrhávanie a vysádzanie mi navodzuje vnútorný pocit šťastia. Neľutujem, že svoj voľný čas venujem výsadbe kvetov, kríkov, pletiu buriny ako aj celkovej úprave záhrady pri dome. Táto činnosť ma neskutočne napĺňa, pretože pri nej zapájam viac zmyslov naraz. Niekedy mám pocit, že aj môj mozog pracuje silnejšie. Prirodzene využívam zrakový a sluchový kontakt, cítim vôňu zeme, dotykám sa jemných kvetov a podobne. Slnko a čerstvý vzduch bola a aj je pre mňa skvelá kombinácia na celkové povzbudenie môjho telesného i duševného zdravia. Jednoduchá manuálna práca u mňa vyvoláva a podporuje hormón šťastia a dobrú náladu.

A k tomu môžem pridať aj latinské príslovie „Čokoľvek robíš, dobre rob a pozeraj na cieľ“, ktorým som sa vždy riadila v minulosti a mám ho na pamäti aj v súčasnosti a pevne verím, že mi bude prínosom aj v budúcnosti. Známy je tiež výrok starogréckeho filozofa Aristotelesa, ktorý tvrdil, že „šťastie je zmysel a účel života, celý cieľ a koniec ľudskej existencie.“ Osobne sa stotožňujem s tým, že láska a náklonnosť sú základom šťastia.

Moju dušu dokážu potešiť aj fotografie v ráme, ktoré sú neoddeliteľnou súčasťou výzdoby v domácnosti. Tieto fotografie na stenách nielenže perfektne dotvárajú interiér, ale vnášajú doň spomienky, osobitosť a emócie. Fotografie, ktoré zobrazujú ľudí z mojej minulosti, pripomínajú mi krásne chvíle, ktoré sme zažili. Zároveň sú tam zobrazení aj ľudia z prítomnosti, ktorých mám veľmi rada a záleží mi na nich.

Životnej etape v procese starnutia sa nevyhne nikto z nás. Starnutie je pre mnohých ľudí veľmi náročnou, ba priam deprimujúcou etapou života. Konfrontuje ich totiž s krehkosťou ľudského tela, s pominuteľnosťou záujmov a s realitou ľudskej smrteľnosti.

Zastávam názor, že starnúť je potrebné s gráciou, pretože výzor nie je všetko a žiadna kaša nie je tak horúca, čiže na situácie sa dívam s odstupom. V tomto procese je potrebné nájsť spôsob, ako sa vyrovnať s množstvom zmien a problémov, ktoré so sebou pribúdajúce roky prinášajú. Postupom veku sa inak dívam aj na skutočné ľudské hodnoty. V súčasnosti moju dušu dokážu potešiť najviac stretnutia s blízkymi ľuďmi, ktorých mám najradšej. Pri stretnutiach s priateľmi si zas viac vychutnávam daný okamih a zbytočne sa nestresujem kvôli času. Život totiž plynie rýchlejšie a uvedomujem si, že keď sa za sebou obzriem, tak jediné na čo najradšej spomínam, sú chvíle, keď som bola šťastná.

V aspekte daného procesu pokročilého veku som zistila, že je pre mňa veľmi dôležité usilovať sa o duchovnú zrelosť, pokoj a radosť, jedným slovom snažím sa o duchovnú vyrovnanosť. Aj takto si môžem zachovať životnú silu, optimizmus a pritom prestávam riešiť nepodstatné veci, ktoré za to nestoja.

V súčasnosti sa akoby prah staroby posunul. Niektorí seniori sú aktívnejší aj na sociálnych sieťach, viac sa venujú fyzickej aktivite, svojim financiám, zveľaďujú si svoje obydlia. Jedným z riešení pre seniorov je aj štúdium na univerzite tretieho veku. Človek sa učí celý život a to mi pomáha kráčať s dobou. Učenie mi rozširuje vedomostné obzory a otvárajú sa mi nové možnosti. Dôležité je aj spoznávanie nových ľudí, ktoré mi zvyšuje sebavedomie. V nesposlednom rade učenie vo všeobecnosti slúži aj ako prevencia pred demenciou. Myslím si, že získavanie nových informácií sa stáva príjemným a pravidelným zvykom. Pretože samotné starnutie neznižuje kreativitu. Práve s vekom prichádza inšpirácia, životné skúsenosti a k tomu stačí mať len otvorenú myseľ a veriť si.

Záverom môžem skonštatovať, že najcennejšou vecou, ktorú v živote máme je čas a je to najcennejší majetok. Čas si nikto nemôže kúpiť a preto si vyberajme spôsob, akým ho budeme tráviť. To, čo môžeme spraviť dnes, neodkladajme na zajtra. Zajtrajšok už totiž nemusí prísť.

Mgr. Oľga Varsavíková

SPOLOČENSKÁ KRONIKA 2020

Blahoželáme k jubileu

Ján Basa
65 rokov

Výročie sobáša

Anna a Štefan Škulavíkovci
50. výročie sobáša

Pavol a Veronika Grečmalovci
70. výročie sobáša

Dňa 6. 6.2020 oslávili krásnych 70 rokov spoločného života Pavol a Veronika Grečmalovi. Človek ani nemá potuchy, otočí sa a čas uletí, tak sa dnes stalo, že 70 rokov nám to dalo. Sedemdesiat prekrásnych rokov, kedy sme urobili veľa šťastných krokov. **Všetko najlepšie želajú 3 dcéry, 2 synovia s rodinami, 14 vnukov a 32 pravnukov.**

Navždy nás opustil

Jozef Fuček
zo Staškova

Hoci si odišiel, ale v mysli
a našich srdciach stále zostaneš.
Dňa 04.10.2020
nás navždy opustil
S láskou a úctou spomína celá rodina.

S láskou spomíname

Dňa 16.06. 2020 sme si pripomenuli smutné 1. výročie úmrtia nášho syna **Jána Haluščáka**. S láskou a úctou spomínajú rodičia, bratia Ľubomír a Peter s rodinami a ostatná rodina.

Ján Haluščák
1. výročie úmrtia

Jozef Oškrobaný
3. výročie úmrtia

Ladislav Matoušek
3. výročie úmrtia

Jozef Kajánek
5. výročie úmrtia

Justín Nekoranec
5. výročie úmrtia

Štefánia Čečotková
5. výročie úmrtia

Janka Baligová
zo Staškova
12. výročie úmrtia

Veronika Beleščáková
20. výročie úmrtia

Jozef Zbončák
20. výročie úmrtia

Dňa 26. 7. 2020 sme si pripomenuli 5. výročie úmtia **Justína Nekoranca** z Olešnej Polgrúňa. Spomína manželka, syn a 2 dcéry s rodinami.

Dni utekajú, roky pribúdajú,
ale spomienky na Teba zostávajú.
Dňa 21.10.2020 uplynulo
12 smutných rokov, čo nás navždy opustila.
S láskou a úctou spomína celá rodina.

Vážení občania, obec Staškov Vám ponúka **bezplatnú službu zverejnenia blahoželania k jubileu, spomienky, výročia, narodenie dieťaťa**...
Kontakt: 041/43 02 728, E-mail: kultura@staskov.sk

Čo sa udialo v Materskej škole Staškov v roku 2020

Náhla zmena, ktorá nás v mesiaci marec zasiahla v školách, v rodinách, nás postavila pred skúšku – zvládnuť pandémiu COVID - 19, akú sme doposiaľ nezažili. Na základe hlavného hygienika SR a Ústredného krízového štábu SR bola MŠ zatvorená od 16. 3. 2020 do 31. 5. 2020. Od 1.júna 2020 sa v materskej škole na Nižnom konci opäť otvorili 3 triedy pre všetky deti zamestnaných rodičov a predškolákov. Prevádzka MŠ bola otvorená aj počas letných prázdnin v mesiaci júl. Počas prevádzky materskej školy sa dodržiavajú všetky hygienicko- epidemiologické opatrenia.

V tomto roku sa nemohli uskutočniť všetky aktivity, ktoré sme si naplánovali. V mesiaci jún sa v materskej škole uskutočnili aktivity Deň detí a Rozlúčka predškolákov s kamarátmi, s pani učiteľkami a ostatnými zamestnancami školy. Na školskom dvore sa konala spoločná opekačka a detská diskotéka, z ktorej mali deti veľkú radosť. Deťom, ktoré nastúpili do I. ročníka ZŠ prajeme veľa úspechov v škole.

Nový školský rok 2020/2021 sa v septembri začal v riadnom režime s opatreniami RÚVZ SR, otvorili sa 4 triedy s počtom detí 86.

Aj v roku 2020 sa nám podarilo pokračovať so zveľaďovaním interiéru MŠ. Na Nižnom konci sa vymenili svietidlá v dvoch triedach na poschodí i v hygienických zariadeniach, vymenila sa podlahová krytina a koberce v dvoch triedach, urobili sa obklady stien. Vytvorenie príjemného prostredia ocenia nielen deti, rodičia, ale aj zamestnanci školy. Touto cestou sa chcem poďakovať zriaďovateľovi OÚ Staškov za pohotový prístup pri poskytovaní pomoci MŠ. Asi málokto vie, aké náklady sú potrebné na prevádzku dvoch materských škôl na Vyšnom a Nižnom konci. Za podporu školy patrí vďaka aj prispievateľom 2 % dane, ktoré poukázali na skvalitnenie podmienok MŠ.

Zložitejšia situácia je v tomto čase pri dodržiavaní hygienicko-epidemiologických opatrení. Čas, ktorý prežívame, je náročný, a preto ďakujem všetkým rodičom, ktorí svojim prístupom a správaním uľahčujú naše nie ľahké rozhodnutia.

V mene celého kolektívu školy želáme všetkým krásne prežitie Vianočných sviatkov a prajme si, aby sme sa v Novom roku 2021 všetci tešili v zdraví.

Helena Arendáriková,
riaditeľka školy

Základná škola Staškov

Pani riaditeľka, mohli by ste priblížiť, ako ste otvorili nový školský rok a s akými problémami ste sa stretli?

Tohtoročný začiatok školského roka bol poznačený epidemiologickými opatreniami. Slávnostné zahájenie školského roka prebiehalo príhovorom riaditeľky školy prostredníctvom školského rozhlasu a do školy mohol vstúpiť len jeden zákonný zástupca žiaka prvého ročníka. I napriek tomu sme nový školský rok 2020/2021 začali s optimizmom, plní očakávaní zo spoločných stretnutí v bežnej triede na prezenčnom vyučovaní.

Do školy nastúpilo 269 žiakov, z toho na 1. stupni 122 žiakov a na 2. stupni 147 žiakov. Vyučovanie prebieha podľa schváleného rozvrhu v 15. triedach. V troch oddeleniach Školského klubu detí v popoludňajších hodinách zmysluplne využíva čas 74 žiakov. Na záujmové vzdelávanie v Centre voľného času sa prihlásilo 237 žiakov. Na stravovanie sa prihlásilo 312 stravníkov.

Darilo sa nám spolu tráviť čas na prezenčnom vyučovaní (t. j. v škole) do 26. 10. 2020. Bol to nádherný pocit, keď sa škola ozývala detskou vravou a opäť v nej pulzoval školský život. Vyučovanie prebiehalo za dodržiavania prísne stanovených hygienických nariadení. V úvodných týždňoch nového školského roka škola zisťovala u jednotlivých žiakov podmienky v ich domácom prostredí pri prípadnom prechode na dištančné vzdelávanie (t. j. doma). Ponúkla rodinám pomoc pri zabezpečení IKT techniky. Od 26. 10. 2020 prešli na dištančné vzdelávanie žiaci 2. stupňa ZŠ. V zmysle pokynov a metodických usmernení boli dohodnuté pravidlá dištančného vzdelávania a žiaci boli oboznámení s platformami, cez ktoré bude forma vyučovania prebiehať. Zároveň bol zmenený rozvrh hodín, dohodnutý spôsob vyučovania, konzultácií a spätnej väzby. Okrem vyučujúcich sú žiakom a ich rodičom k dispozícii pedagogickí asistenti, školskí špeciálni pedagógovia a školský psychológ. Veríme, že pri zlepšení epidemiologickej situácie sa žiaci 2. stupňa vrátia do školy čo najskôr.

Pravidlá, nariadenia, usmernenia a podmienky sa menia skoro každý týždeň, škola na ne pravidelne reaguje a upravuje organizáciu vyučovania. Z dôvodu nepriaznivej epidemiologickej situácie na škole a preventívnych dôvodov po dohode s RÚVZ v Čadci a so zriaďovateľom školy obcou Staškov sa aj žiaci 1. stupňa v období od 3. 11. - 5. 11. 2020 vyučovali dištančne. Od 10. 11. 2020 sa žiaci 1. stupňa vrátili do školy a pokračujú v bežnom vyučovaní všetkých predmetov okrem telesnej a športovej výchovy a hudobnej výchovy, tie sa vyučujú len teoreticky. Zatiaľ je ešte stále pozastavená činnosť CVČ i prenájom telocvične.

Počas domáceho vyučovania sa musel každý popasovať s novou situáciou. Žiaci, rodičia, pedagogickí i odborní zamestnanci pracujú s prihliadnutím na podmienky a možnosti vzdelávania. Ďakujem všetkým zainteresovaným, že prekonali prekážky, nedostatky a spoločným úsilím sa im darí vyučovať netradične. Ďakujem za trpezlivosť, ohľaduplnosť a ústretovosť pri vzájomnej komunikácii. Čas ukáže, čo si každý odniesol, s čím môžeme byť spokojní a čo by bolo treba zlepšiť. Najdôležitejšie bude, keď sa všetci vrátime v plnom zdraví do školy a opäť sa všetko vráti do bežného školského režimu.

Chceme vyjadriť poďakovanie DHZ Staškov za zabezpečenie dezinfekcie všetkých priestorov školy. Zúčastnilo sa ho sedem dobrovoľných hasičov na čele s veliteľom Jurajom Pálenikom. Zároveň chcem poďakovať obci Staškov za poskytnutie textilných rúšok pre všetkých zamestnancov školy a za zabezpečenie dezinfekčných prostriedkov. Takisto úprimné ďakujem patrí aj našim šikovným mamičkám Zuzane Kožákovej a Adriane Perďochovej za ušitie náhradných textilných rúšok žiakom.

Napriek pandemickej situácii škola okrem vyučovania plnila aj iné aktivity.

Škola podľa možností realizovala základný plavecký výcvik pre 27 žiakov piateho ročníka a zdokonaľovací plavecký výcvik pre 30 žiakov šiesteho ročníka. Zapojili sme sa do aktivity Štátnej pedagogickej knižnice „Záložka do knihy spája deti“ a vymenili sme si deťmi vyrobené záložky na tému „Radosť z čítania ukrytá vo veršoch básní a v próze“ so ZŠ s MŠ Prašice.

Napriek mimoriadnej situácii na Slovensku a vzdelávaniu z domu sa naši žiaci zúčastnili matematickej súťaže KLOKAN. Žiaci riešili úlohy online. Úspešným riešiteľom boli doručené diplomy a malé darčeky.

Diplomom úspešného riešiteľa sa na našej škole môže pýšiť:
Samuel Žák, Nela Červencová z 2. ročníka
Klára Ivanová, Matúš Marčák z 3. ročníka
Viktória Belková, Šimon Kožák zo 4. ročníka
Michal Gottwald, Oliver Olešňan, Andrej Ivan z 5. ročníka
Fabián Vojár z 9. ročníka

Počas letných prázdnin sa v budove školy budovalo, prerábalo, zariaďovalo. Vďaka úspešnému projektu Budovanie a zlepšenie technického vybavenia školských učební v ZŠ Staškov, ktorý pripravila a realizovala obec Staškov, sa zlepšili podmienky žiakov vo vyučovaní technických, jazykových, prírodovedných predmetov a zariadila sa nová knižnica. Škola má novú jazykovú, biologicko- chemickú učebňu, IKT učebňu a nanovo vybavené dielne - časť kovo i drevo. Okrem nábytku škola získala nové počítače, tablety, interaktívne tabule, tlačiarne, vyučovacie programy, knihy, didaktické pomôcky do učební fyziky, techniky, biológie, chémie, knižnice a školských dielní. Veľké poďakovanie za spoluprácu pri realizovaní projektu patrí všetkým zúčastneným: Obci Staškov, zamestnancom Obecného technického podniku a kolektívu zamestnancov školy.

IKT učebňa

Biochemická učebňa

Nová knižnica

Jazyková učebňa

Polytechnická učebňa

Polytechnická učebňa

Folklór – klenotnica tradičnej ľudovej kultúry

Folklór patrí medzi skutočné bohatstvo ľudu nie len na Kysuciach, ale na celom svete. Odovzdáva sa z generácie na generáciu a predstavuje nám život našich starých a prastarých rodičov, ktorí zanechali za sebou dedičstvo – klenoty svojho života. V súčasnosti sa ženy aj muži venujú tomuto nádhernému dedičstvu angažovaním sa vo folklórnych súboroch a skupinách, medzi ktoré patrí aj FS Staškovanka.

Už od roku 1974 FS Staškovanka rozvíja svoju činnosť a prezentuje rozmanitosť ľudových piesní, zvykov a tradícií v rôznych scénických pásmach, ktoré nám zanechali naši predkovia. Za toto obdobie má za sebou nespočetné množstvo súťažných i nesúťažných vystúpení, nahrávok v rozhlase, v televízií a samozrejme aj spracovaných a nahratých CD, ktoré sú živým odkazom dnešnej mladej generácii. Každý rok pripravujú prezentácie a vystúpenia nielen v obci Staškov, ale aj v iných regiónoch Slovenska. Rok 2020 priniesol pre Staškovanku a nie len pre ňu, ale pre nás všetkých veľké sklamanie.

Svet zasiahla pandémia koronavírusu, ktorý zastavil život nás všetkých. Posledným účinkovaním FS Staškovanka v obci bol tradičný fašiangový sprievod masiek po dedine spojený s Pochovávaním basy. V mesiaci august sa predstavili s pásmom Odchod drotárov do sveta na podujatí Drotárska nedeľa v Skanzene Vychylovka Nová Bystrica, kde patria medzi stálych účinkujúcich počas celej sezóny.

Touto cestou by som sa chcela poďakovať všetkým členom FS Staškovanka za ich obetavosť, ochotu a spolupatričnosť, či na skúškach a vystúpeniach. Poďakovať sa chcem aj Obecnému úradu v Staškove za podporu a ústretovosť počas nášho pôsobenia. Poďakovanie patrí aj všetkým, ktorí nám umožňujú prezentovať našu tradičnú ľudovú kultúru na rôznych podujatiach, kde sa dostávame do povedomia širokej verejnosti nielen v rodnej obci Staškov a Kysuciach, ale aj v iných kútoch Slovenska. Veríme, že rok 2021 nám prinesie zdravie, pokoj a veľa možností pokračovať v rozvíjaní a uchovávaní kultúrneho dedičstva našich starých otcov a materí.

„Dedičstvo otcov zachovaj nám Pane“

Martina Páleníková
vedúca FS Staškovanka

Vydavateľ: Obec Staškov, Ul. Jozefa Kronera 588, 023 53, IČO: 00314293. EV 4541/12, ISSN 1338–8312. Uzávierka budúceho čísla: 20. 3. 2021
Kontakt: Ing. Anna Kubánková, tel.: 041/4302 728, www.staskov.sk, e–mail: kultura@staskov.sk
Redakčná rada: Ing. Ladislav Šimčisko, Mgr. Oľga Varsavíková, JUDr. Štefan Pončka, Ing. Anna Kubánková, Bc. Miroslava Laufiková.
Grafické spracovanie: ARTPRESS. Texty a fotografie v Spravodaji obce Staškov boli zverejnené so súhlasom autorov a majiteľov fotografií a dotknutých osôb. Redakcia si vyhradzuje právo upravovať príspevky alebo ich neodpublikovať.